申報

第二萬四千八百四十二號
發行人 陳景韓
今日本報貳張半
每份售國幣六百元（外埠另加郵費）
地址上海漢口路三○九號 電報掛號六○七八 電話九三二四八號四線
內政部登記證京警滬字第十一號 中華郵政特准掛號立券之包裹寄遞之報紙

主席昨午安返首都
接見白崇禧聽取台灣事件報告
離滬前續垂詢經濟狀況

主席在檢閱車上（本報攝）

〔本報訊〕蔣主席昨日中午十二時四十五分赴江灣機場，偕軍務局長俞濟時及侍從人員等乘美杜魯門總統贈予主席之C54四引擎巨型機○○一號返京。該機由美來滬，停留江灣機場已歷數月，銀色機身上漆青天白日大國旗。主席乘坐此機，昨爲第一次。昨日主席返京，蔣夫人陳參謀總長等並未隨行。夫人於十二時十五分曾先往中訓團，候主席致訓後，同往機場歡送。同時，吳市長・宣司令・俞副局長叔平・空軍上海基地司令王衛民・張彼德等多人亦往送行。

昨日上午九時，主席曾在官邸接見聯總中國分署署長艾格頓將軍，談話片刻，復召見參政員褚輔成，冷禦秋，兩氏就江浙兩省目前絲業危機，報告甚詳，主席面允設法挽救。旋市黨部書記長謝仁釗亦晉謁主席報告本市黨務推展情況，並建議加強國民經濟運動。九時三十分吳玉書應召往謁，主席即垂詢本市物價及一般經濟狀況，由吳氏提供意見，主張物價應予全面管制，正常合法之證券交易，政府應予協助，不宜干涉，主席表示贊同。嗣又分別接見宋子文，朱世明，楊虎等。

〔本報南京十四日電〕主席十四日下午一時五十五分返抵京，京市長沈怡曾往機場迎接。主席機降落大校場，事先無人知悉，故往迎者除沈怡・商震等外，僅記者而已，主席下機後，即返官邸休息。

〔本報南京十四日電〕主席於下午五時半在官邸接見白崇禧，聽取白氏對台灣事件之報告。據有關方面稱，台事之處置，不日當可揭曉。

軍樂悠揚聲中 青年軍受檢閱
主席致訓勉完成使命

〔本報訊〕青年軍二○二師官兵及復員青年軍，昨晨在本市中正公園受蔣主席檢閱。典禮極隆重莊嚴，該師官兵於昨晨八時即已在公園內集合，整隊完畢，其中上海官兵於昨晚抵公園露宿，其他來自蘇州・無錫・太倉・常州・常熟・崑山者則先後於晨曦時趕到。

昨日被邀參加盛典之來賓有吳國楨，吳紹澍，宣鐵吾，謝仁釗，俾正讓等。十時二十五分陳參謀總長偕宣司令到達。

十時四十五分，主席戎裝蒞臨，吳市長等均列隊相迎。主席下車後，向歡迎官長答禮，旋即上閱兵台，向青年軍左右注視，並聽取該師師長羅澤闓報告到場官長七一三名，士兵六八一七名，復員人數三六七名及武器數字，關步下閱兵台，登吉普車，陳總長陪坐於後，車由青年軍官長一名爲駛，侍衛官楊鳳藻，及另一青年軍官長亦隨坐。主席立車上，在軍樂聲中沿隊伍巡行檢閱，宣司令及其他長官分乘四輛吉普在後隨駛。主席車過列隊，向青年軍頻頻回禮，士兵分隊高呼口號：「統一意志」，「團結精神」，「實行三民主義」，「撲除革命障碍」，「中華民國萬歲」，「蔣主席萬歲萬萬歲」！

檢閱畢，主席復上閱兵台向全體官兵訓話，時陳總長立主席左邊，來賓排立右首。

主席對青年軍訓詞，首說明國民革命之目的，在實行 國父之三民主義，建立富強康樂的新中國，革命軍人應在三民主義領導之下，確保國家民族之自由平等，然後方不愧爲 國父之信徒，爲黃帝之子孫， 主席繼訓勉在營之青年軍，人人應嚴守紀律，服從命令，自動，自治，自立，自強，以期不愧爲健全之軍人，對已退伍之青年軍幹部，則指示共應本犧牲精神，堅守崗位，埋頭苦幹，實行主義，建設新的國家社會，然後方不愧爲自由獨立之國民。

主席於十一時二十分離中正公園後，又赴中央訓練團上海分團視察並向幹訓班全體學員官員致訓。

陳總長訓話

主席行後由陳總長繼續向全體官兵訓話，略謂：「日本投降後，中央爲求和平統一，建立富強康樂之國家，對共黨不惜一再容認讓步，期能達到此項目的，但中央愈忍讓，共黨愈強橫，不但拒絕和談，且進而不承認憲法及中央政府，近幾月來，又發動全面軍事攻勢，政府因此不得不予以反擊。又因共黨對人民之唯一方法爲欺騙，凡曾被共軍佔領之各地人民，莫不對共軍疾首痛恨，故我們要幫助民衆組織起來，挑選革命同志，担任組織民衆之工作，使人民不再懼怕共匪。

各位是革命的幹部，主席並已將重大之使命，交給我們，今天我們的責任太重了，我們要將此責任担負起來，㊀消滅土匪，㊁加強生產，解決人民生活，㊂不要做革命的對象，最後請注意，在日敵未投降前，我們決不能到此公園裏來，現在我們在主席領導下，已將日軍打倒，不平等條約取消，故將此公園更名爲中正公園，今天我們能聚集在這裏，是值得驕傲的，但革命猶未成功，希望在我們的手裏，能完成國民革命的任務，到那時，再來此聚集，當更爲愉快了」。

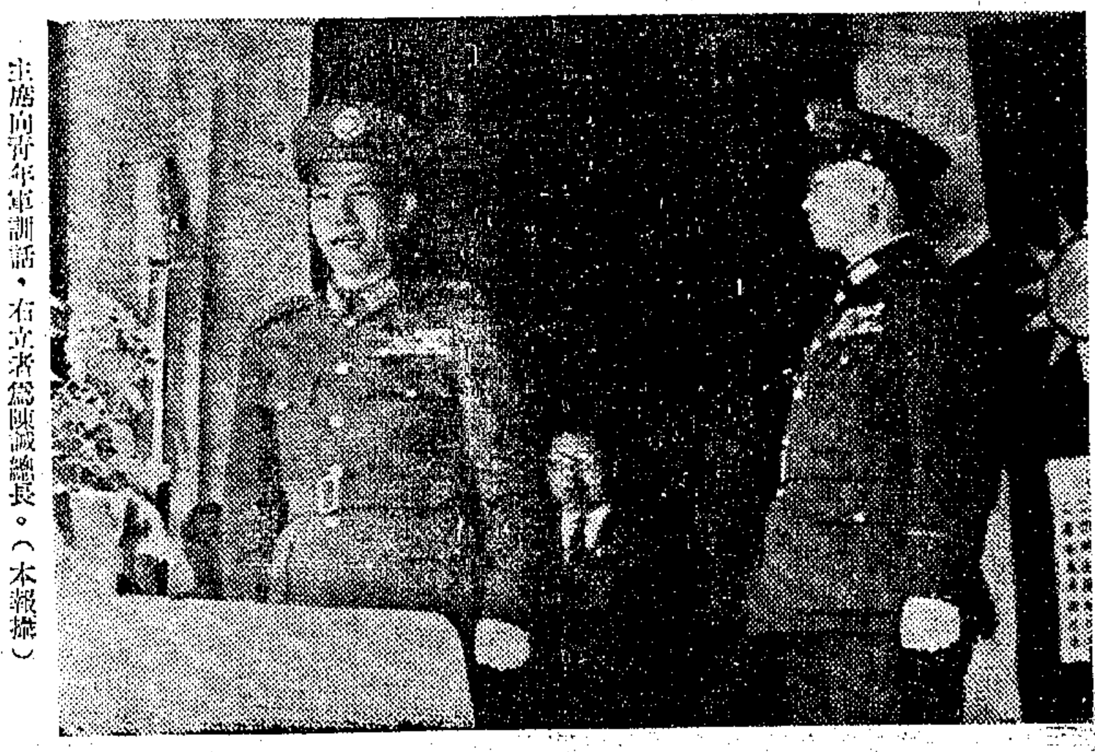
主席向青年軍訓話，右立者爲陳誠總長。（本報攝）

雷震張君勱等晉京
共同綱領即簽字
府委名單日內同時公布

〔本報南京十四日電〕共同綱領日內即可簽字，並將與三黨府委名單同時公布。主席返京後，民社黨張君勱，蔣勻田，青年黨左舜生暨雷震亦於十四日晚抵京。雷氏即晚赴吳鐵城寓，向政府人士張羣等報告兩黨之最後決定，並即討論國民黨府委之人選等問題。十五日謁主席報告。又民，青兩黨人士亦將謁主席。又民，青兩黨參加國府委會人選，業經確定，與前載名單相符。政務委員民社黨僅定蔣勻田一人，青年黨亦僅定左舜生，李璜二人。目前改組政府問題，僅待三五日兩黨人士晉謁主席作最後一次談話後，即可全部解決。

〔本報南京十四日電〕左舜生談，參加政院將次府委會一步，因尚有待商外。至參加地方政權事，乃基於青年黨黨員人數較多之省市予以參加，並未指定某一省。青年黨僅提出數十人，不及全國之千分之一。外傳青年黨欲參加十二省四市之政權事，現尚未確定。又青年黨人士劉泗英，陳啓天等即晚在左氏寓內會談甚久。

〔本報南京十四日電〕國民黨爲決定十二名府委人選，將於明後兩日中舉行中常會討論確定。

〔本報訊〕雷震，張君勱昨午晉京，蔣勻田，左舜生隨行。當有所指示。行前雷，蔣兩人均曾邀徐傅霖同往，徐以張君勱身爲黨主席，可負責處理一切爲辭，仍留滬未行。張君勱此次赴京，將晉謁蔣主席，面商民社黨參加政府各要點。

〔本報訊〕據悉，民盟代表正在京與政府方面磋商，要求參加下屆國大代表之競選。政府之意見爲國大代表之競選，源自憲法，憲法則來自國大，民盟如欲參加競選，應先承認國大及憲法。

明年高中生集訓 將由青年軍擔任
二○二師一部返防

〔本報訊〕青年軍二○二師昨受蔣主席檢閱後，一部當晚返蘇常原防。青年軍於勝利後，除一部份復員分別升學就業外，留伍者整編合併爲六個師，施以更高深之軍事訓練，使負全國重要地區之實際防務，二○二師原在四川，二○九師原在福建，合併後駐防蘇浙皖一帶，現師部在蘇州，第一旅旅部在常州，第二旅旅部在上海，師長羅澤闓，第一旅長張止戈，第二旅長顧葆裕。

〔中央社本市訊〕青年軍二○二師政治部主任溫廣彝稱：「各省市高中畢業生，明年度起須受一年軍事訓練，始得升入大學，該項訓練工作，當局指定由青年軍擔任，二○二師擔任台灣，江蘇，浙江，安徽，福建五省及京滬兩市之集訓工作。」

公務員待遇 當局考慮調整

〔本報南京十四日電〕此間盛傳公務員待遇最短期將再調整，記者以此詢有關方面，承談：公務員待遇自去年十二月調整以來，先後歷時已五個月，雖有配給物資等辦法彌補，然物價上漲，其所予公務員壓力較諸公務員所身受之實惠尤大，若干機關提出請求，當局已加考慮，主席返京後，對何時調整，如何調整，

石家莊國軍開始反擊
晉西南戰火瀰漫
陝北掃蕩工作進展順利

〔本報北平十四日電〕政府對晉局極關注，太原電傳晉哲部已馳援晉南。

〔本報北平十四日電〕空運部隊今爲第三日，據稱：已有數千人分自北平，徐州，東北運抵石家莊。十四日晨國軍曾向東西作試探之開展，石市人心漸安。

〔本報北平十四日電〕石家莊近郊戰事猛烈進行，十四日晨此間有飛機一架飛石，接運該處平漢路局重要文件及眷屬，飛抵石莊上空時，見機場附近砲火猛烈，未能降落，即原機飛回。

〔本報保定十四日電〕孫連仲談：石家莊情勢昨起趨緩和，市郊竟日無接觸，機場固守無恙。共軍已自知攻石力量不足，乃轉移目標，圖進犯外圍小據點，國軍現已踏入反擊階段。井陘國軍移集礦區，加強防衛，與共軍激戰中。元氏昨仍混戰未已，石家莊外圍共軍一部調正太路西段，昨起娘子關已展開激戰。

〔中央社保定十四日電〕石家莊外圍戰況激烈，正定國軍爲集中兵力，十二日自動撤出，現元氏，獲鹿，井陘等處仍在國軍堅守中，預料一二日內當有新轉機。

〔本報北平十四日電〕晉西南十餘縣，均在戰火瀰漫中，大批難民沿黃河各渡口入陝，數達四五十萬。由潼關北渡增援晉南國軍，昨已於運城地區與共軍遭遇，共軍三千餘人，十二夜數度攻入運城，均被擊退，運城外圍戰鬥甚烈。

〔中央社西安十四日電〕陝北方面國軍進展順利，安塞以北已進行掃蕩戰，十三日收復李家堡，羊路灣（安定南），另部收復東溝門及其以南之弔溝等處，共軍向龍安方面竄去。

〔又電〕陝北國軍日來追剿瓦窰堡西南地區共軍主力，現各路國軍正在陝北某地會師。流竄瓦窰堡西南地區共軍，已成甕中之鼈。

朱洪武妃墓 被共方盜掘

〔中央社太原十四日電〕中共趙城第二區公所，於三月二十五日將師屯村之朱家墳（係朱洪武妃墓）掘開，盜去金銀首飾及珠玉磁器等甚多，並美其名曰算死賬。

冀東共軍逐漸肅清
津南勝芳鎮激戰

〔本報保定十四日電〕津南勝芳鎮收復戰激烈，十四日晨國軍攻入該鎮第二道壕，戰鬪熾烈。

〔本報北平十四日電〕津東新河，蘆台，茨淀等濱海地區，國軍正積極掃蕩。

〔本報天津十四日電〕上官雲相在津稱，冀東共軍即可逐漸肅清，迄今，冀東僞官投降者已達八百餘名，僞軍反正者共二千餘名。

海泰綫南側肅清
殘餘共軍向官河北潰

〔本報泰縣十四日電〕海泰綫南側已肅清，殘餘共軍大部越過海泰路向官河北岸潰去，餘者仍頑據於海泰路北側之沙崗南莫莊一帶。

我對朝鮮問題態度
外部將發表聲明
李承晚氏向我朝野告別

〔本報南京十四日電〕頃悉：外部日內將發表對朝鮮態度之聲明，一年，美國務卿馬歇爾曾致莫洛托夫一函，內提及朝鮮問題，同時，有副本兩件分致中，英，該項文件已送達我外部，故外部即將作正式之聲明。

〔本報南京十四日電〕李承晚氏頃發表書面談話，向我朝野告別，對蔣主席協助保障韓國獨立之厚誼及我各界招待之熱忱，致懇摯謝意，並表示當積極從事於鞏固中韓傳統友誼，致力於東亞及世界和平。

〔本報杭州十四日電〕李承晚十四日午與周市長同車抵杭，下車後即遊舟西湖，飽覽湖面佳景。

被捕兩美軍官 中共稱已釋放
美使館謂仍無下落

〔合衆社南京十四日電〕晉北中共電台四月七日廣播稱：中共逮捕之美軍官瑞克與柯林斯，可能已被護送出境。並指斥彼等曾偵察東北民主聯軍陣地。美大使館十四日稱，該軍官仍無下落。

〔本報瀋陽十四日電〕據悉：前在長春附近被共軍俘去之美武官瑞克及柯林斯二人，現安居哈埠，共軍視彼等有某種嫌疑，而加以審訊。

主席檢閱青年軍（本報攝）

五層樓酒家 ★★★★★ FIVE STAR RESTAURANT
粵菜專家 精研食譜 佳餚美點 唯我獨一
大禮堂 雄偉富麗・歡迎預定 電話九二五二三

51 機器飯店

金城 自來水筆 Fountain Pen

兒科專藥

宏興鴣鵠菜
宏興藥房出品
滬行 上海南京東路
粵行 廣州一德路
港行 香港莊士敦道
津行 長春道二九五號
漢行 江漢一路聯保里三九號
各處均售

青年會中學 全體教職員 敬告學生家長
各家長公鑒本校近有少數學生借端生事迭次私行開會違抗師長勸告並在上課時間組衆闖入教室侮辱師長脅迫停課擾亂秩序企圖鼓動學潮同人等深感無法繼續執教多數優良同學亦無從安心上課殊堪痛心同人等爲整飭學風及恢復秩序計不得不忍痛暫行停課並要求校方嚴懲滋事學生至在停課期間未授功課擬於日後補足尤望各家長深體苦衷予以同情無任盼禱

1947年最新貢獻 遠東汽水

到處有售 歡迎試嚐
廠址：江寧路一○四九弄四○一五○號 電話：六一二一九三

白貓花布

大來花布 ・泡泡紗 ・花洋紡 ・花麻紗 ・花府綢
花樣鮮艷 永不褪色

注意每隔兩碼貼有白貓永不褪色保單
上海新豐紡織印染廠出品
自紡・自織・自印・自染

逐日露佈本廠各種最新出品
RAINCOAT 雨衣
FAST COLOUR 永不褪色
本外埠各大商店均有出售

A.D.K. The Rain Coats
C1 童用西式雨衣
兒童也解風雨苦 上學牽母索雨衣
本廠出品各種兒童披雨應有盡有
質料堅韌極合兒童上學出行之用
149 女式美術雨衣
樣子稱心滿意 顏色目眩神迷
總發行所…上海成都路464號南京西路口
南京發行所…太平路203號楊公井口

國曆四月二十六日爲敝行創立五十週年紀念舉行慶祝典禮定於是日下午二時謹備茶點恭候
光臨
地址：泰興路麗都花園
中國通商銀行總行謹訂

爲中國通商銀行創立五十週年紀念 發起將賀儀折送現金移充清寒獎學金啓事
中國通商銀行創立於前清光緒二十三年爲吾國首創之銀行占金融史之第一頁本年四月廿六日欣値該行五十週年紀念際玆盛典宜有嘉會董事長杜月笙先生爲使盛典不虛糜功歸有用創議撙節飲宴之資舉辦獎學金法良意美實深佩仰同人等籌同業交末欣逢盛會宜申慶祝惟念光燦爛五色紛披未能免俗徒耗物力竊欲恢宏樂育之懷擴增獎學名額屏除花籃輓幛之儀改折送現金委請該行獎學金委員會代收彙集一併作爲獎學金例能比例增加大中學生受獎名額宏育英才裨益清寒垂永久之紀念使玆盛舉不朽爲國用誠一舉而數善備區區愚忱尚冀朗照
發起人
李馥蓀 潘公展 徐寄廎 秦潤卿 沈日新
金潤庠 壽毅成 徐學禹 吳蘊初 葛傑臣
仝謹啓

青年會中學

田鶴鳴律師 復業通告
鄙人業已辭去南京首都高等法院刑庭推事職務改執行律師職務嗣後諸親友如有函件乞改寄上開地址爲荷
蘇州事務所 蘇州中正街倉米巷六號
南京通訊處 南京夫子廟貢院街永安商場二樓二○二室電話二三一七五號
上海住宅 上海極斯非爾路永樂邨十五號 電話二四○七四號

田鶴鳴律師啓事

交通部國際電台通告
本台奉令自卅六年四月十五日起凡拍發國際電報意欲自行指定傳遞路由標識以經發報人用鉛筆或打字註明者爲準所有印就或戳蓋之路由標識一概不認當由本台選擇最適當之電路傳遞特此通告

就召集對德和會問題
王外長嚴正聲明
要求嚴格執行波茨坦協定

〔本報南京十四日電〕王外長世杰，十四日就對德和會問題，發表如下之聲明：「對德和會之如何召集？何時召集？由何國召集？以及何國可以參加？凡此問題均應由五國外長全體會議決定。該會議中之任何一部份會員，均無決定此問題之特權，此種決定倘非經由外長會議而產生者，則就外長會議組織條例而言，將係越權行爲，與設立外長會議之波茨坦協定相違反，予已數次將中國政府之此種立場，通知現在莫斯科開會之四外長：予採取此種步驟，並非要求彼等予我以任何法律以外之讓步，予之步驟，只在要求嚴格執行波茨坦協定。法、英、美三外長於其致予之復文中，均接受予之見解，並聲明將堅持其主張，蘇聯外長則尚未採取相同之見解。予定如果外長會議組織條文之意義發生爭論，則應受裁決之意見，自應需多數之意見，而不應該是少數意見。對德和約爲世界和平問題中最重大問題之一。中國政府不僅認爲中國必須負擔召集對德和會之一份責任，中國政府並且認爲此一和會之組織必須放寬擴大，使一切參加抗德國家均有出席和會之權，並使彼等之一般意見可得到較去年巴黎和會時更爲之重視。中國至今尚未接受四超強國外長之提議，提供關於德國和約之意見，在對德和會召集問題未適當解決之前，中國政府將保留其未來一切行動之自由。」

・日對賠償問題・各方態度不一・
官方靜候盟軍總部處置

〔中央社東京十四日電〕日本各方對賠償問題之態度不一，官方態度鎮靜，候盟總處置，共黨則猛烈反對機器之及早搬遷，自由黨則希望不搬遷機器，而以製成品撥充賠償。各報雖詳載賠償新聞，但大多數社評均持緘默，最近唯每日新聞表示贊同早期搬遷賠償「以結束工業界焦急懷疑之無生氣狀態，而使其能明白處境並計劃將來之活動。」民主黨及國民協同黨多予讚揚，自由黨表示希望日本能保持機器及工廠，並以製成品撥充賠償，共產黨則猛烈反對及早搬遷，謂將使日本戰後工業大感困難，並加重失業問題，彼等主張「賠償應延緩至日本能再於工業上自立時」，日政府則對此即有所言，亦甚少，彼等現淡然靜候盟軍總部之命令。」

丹取銷在華特權
條約批准本在京互換

〔中央社南京十四日電〕據外交部十四日發表公告稱：「卅五年五月卅日在南京簽訂之中丹關於取銷丹麥在華治外法權及處理有關問題條約之批准約本，已於本年四月十四日下午三時半，由王部長世杰與丹麥駐華公使穆克換文規定，在外交部舉行互換。依照該約之規定，該約自簽字之日起原已暫行生效。」記者按：該約係於民國卅五年五月卅日由王外長與丹麥專使高福曼氏在南京簽訂者，並於當時聲明該約將於兩國政府彼此通知業已批准之日起發生效力，但另以換文同意自簽字之日起暫行生效。今日所交換者乃經兩國政府正式批准之文件。

英機擅越我領空
傳遭射擊尚未證實

〔聯合社香港十三日電〕自香港飛出之英國民用小型練習機一架，今日在澳門機場降落，機中人員向該地英國領事館報告，據稱：該機飛過中國領土上空時曾遭機槍射擊。

〔法國新聞社南京十四日電〕關於英國飛機在九龍邊境附近遭射擊一訊，此間中英官方皆尚未接獲報告。

京滬津浦等路 失業員工請願
盼繼予任用並救濟

〔本報南京十四日電〕京滬津浦五鐵路失業員工代表請願團，十四日午後招待記者，報告請願經過，據談：勝利以來，因復員而失業之員工，數達一萬四千人，其中大部爲車務及管理人才，生活維艱，呼籲無門，深盼當局能儘予任用，並予救濟。

〜社論〜
朝鮮局勢顯露陽光

韓國革命領袖李承晚氏來華訪問之際，從各方面傳來了有關朝鮮局勢發展的報道。中國人民與三韓人民情同手足，所以我們對於朝鮮的局勢寄予深切的關注。我們感覺到欣慰的是從這些來自各處的報道中，已可以看見一個局勢可能發展的輪廓，至少對於自日本投降以迄目前在朝鮮發展的局勢，能夠具有一種澄清的作用。在密集的陰霾裏，已經露出了一些陽光。

我們就近關於朝鮮局勢報道之可得而言者：㊀韓國革命領袖李承晚氏於一昨謁見 蔣主席時，據報載消息， 主席當即表示對於韓國爭取獨立，極爲同情，並稱：中韓兩國向爲兄弟之邦，當互助合作，中國決定最大努力，協助韓國成立政府；㊁現在莫斯科進行的外長會議中，美國務卿馬歇爾元帥最近曾致函蘇聯外長莫洛托夫，對於蘇聯在朝鮮的舉措有所指責，要求蘇聯根據一九四五年莫斯科三強外長會議所作關於朝鮮部份的協議，迅予重開在朝鮮之蘇美聯合委員會，以扶植朝鮮獨立政府之成立，並請於今夏定一日期來檢討聯合委員會的成就和對於朝鮮的政策。馬歇爾並在他的函尾說明如果對於這些問題得不到蘇聯的協議時，美國政府預備在朝鮮南部採取必要步驟來實現莫斯科一九四五年三強外長會議所成立關於朝鮮局勢的協議；㊂據美京華盛頓傳來的消息，美總統擬最近向美國會請求准予撥用美金二億元以促進南韓的復興，此項撥款最後也許可能增加至五億或六億美元。

從上面所述的這些報道，我們可知美國對於朝鮮的政策，已漸趨明朗；從消極的放任政策，似已進而到扶殖朝鮮政權之成立的積極政策。這表現於馬歇爾致莫洛托夫的函中，表現於美國政府所透露將予朝鮮以經濟援助的消息。關於後者，李承晚氏到滬的當時，曾向記者談過，惜乎報道或未盡原意，然據華盛頓傳來的消息，可見美國政府是決定予朝鮮以經濟上的援助的。對於美國政府之有這種積極的表示，我們感到欣慰，我們早就說過朝鮮局勢之演變到現階段，美國對於朝鮮之沒有堅定的政策實是一個主要的因素。我們曾經說：「誰造成這種出現於朝鮮的局勢的呢？這責任落在蘇美雙方。蘇聯在它的占領區內之欲扶殖足以對它有利的勢力原在想像之中；但美國占領軍當局在朝鮮之沒有明確的政策，坐使朝鮮的局勢日益惡化，此其所負的責任，當亦難辭」。我們又說：「本來自從去年初依據莫斯科的協議，在漢城舉行的美蘇關於朝鮮局勢的會議失敗以來，美國對於朝鮮的政策，根本就應該重新考慮。可是這一年來，由於美國的沒有行動，朝鮮的局勢，不但沒有改善，抑且日趨惡化，造成朝鮮之現在局勢的，美國卻應負起大部的責任」。我們歡迎美國對於朝鮮政策的日趨明朗，因爲美國在朝鮮的成就如何，不特關係朝鮮的前途，卻且與遠東和平，乃至整個世界的持久和平息息相關，我們早就希望美國對於朝鮮的政策能夠更趨堅定明確。

中韓兩國脣齒相依，中國的人民無時不期望朝鮮的獨立統一能夠早日實現；中國政府對於朝鮮的獨立統一，亦能循人民的公意予以熱誠的支持。開羅會議的當時，對日作戰的四強就決定了對朝鮮所取的基本政策。扶植獨立統一朝鮮的出現和支持開羅協議的精神，可以說是我國政府對朝鮮的基本政策。此次李承晚氏來華，我 主席又重申了我們對於朝鮮的政策；就是對於韓國爭取獨立，極爲同情；中韓兩國向爲兄弟之邦，當互助合作，中國決定最大努力，協助韓國成立政府。中國政府對於朝鮮所抱政策的明朗，於此可見。由於目前的種種跡象，朝鮮的人爲障礙雖一時或未能消除，但朝鮮臨時政府之能在最近期內誕生，或在理想之中。縱使它的權力或不能達到朝鮮全境，臨時政府的得能誕生，無疑地，必將大有裨益於朝鮮局勢的展開。我們衷誠希望此一政府的誕生必在不遠的將來。

正因爲我們對於朝鮮獨立期望之殷，我們希望朝鮮的人民能夠衷誠合作來成立他們的政權，鞏固他們的政權，以確保他們民族的獨立自主。據新自朝鮮視察歸來者帶來的消息，關朝鮮的政團彷彿雨後春筍，爲數達二百以上。此在一方面固足以表示朝鮮人民對於政治的覺醒，爲一種可喜的現象；一方面也表示濟合作情緒的低落，致有如許政團的出現。團結纔有力量；因此，我們希望三韓人民能夠捐棄成見，加緊合作。我們感到欣慰的是當李承晚氏覲見 主席的時候，據報載消息，李氏雖表示渠與另一領袖金九合作甚密，韓國人民均盼渠等二人同能出任領袖；可知金李之間已能趨於合作，我們希望這種合作精神能夠更發揚光大起來，使整個三韓人民能夠凝成一個團體，發揮出他們此後在亞洲歷史上所負的使命。

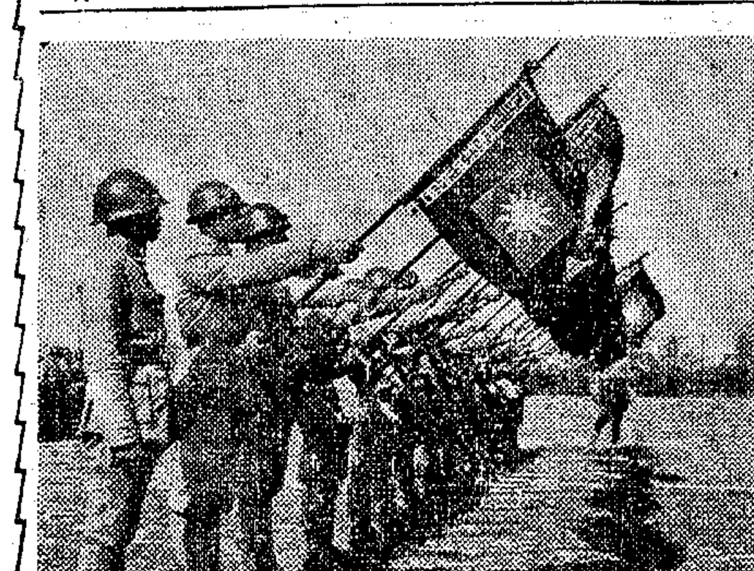

（上）昨在滬中正公園受蔣主席檢閱之青年軍二〇二師雄姿　（下）青年軍列隊遊行（本報攝）

中樞聯合紀念週
張繼演講 清黨經過

〔中央社南京十四日電〕國民黨清黨紀念及中樞紀念週，於十四日上午九時在國民政府合併舉行，考試院副院長周鍾嶽主席。行禮如儀後，即由張繼委員講演，張氏對民國十六年四月十二日清黨經過，報告甚詳。繼稱：回憶我國廿年來之歷史，不勝感慨此廿年中之紛擾，實由於共黨之殺人放火，不講信義所致。今後共黨如能放下武器，講信修睦，政府仍可本寬大政策，彼此合作，爲建國大業而努力，最後張氏希望黨內同志精誠團結，擴大與世界友好國家之合作聯繫。

中央團部紀念週
鄭彥棻勉全體團員 注意研究亞洲問題

〔中央社南京十四日電〕中央團部今日舉行國父紀念週，由鄭副書記長彥棻主席，領導行禮後，並就出席泛亞洲會議觀感，作簡要報告。鄭氏認爲此次會議雖係亞洲各民族民衆團體，就經濟文化等合作問題交換意見性質之集會，但對於亞洲各民族獨立運動前途，將發生重大影響，而中國代表團在會議中所受之歡迎與重視，尤爲我意外之收穫。鄭氏最後勉勵全體同志注意研究亞洲問題，以備下次會議在我國舉行時，能作有效貢獻，以期達成團結亞洲民族之重大使命。

中菲友好條約草文
尚待我作最後批准

〔中央社馬尼剌十四日電〕預料中我駐菲公使陳質平與菲外長季里諾會贈與菲總統羅哈斯夫婦銀婚大慶之禮品，今日已見分曉，非爲中菲友好條約，而僅爲陳公使個人所贈之精美銀碟一個。按季里諾曾表示渠將與陳公使合以中菲友好條約贈與總統夫婦也。菲外部之官員預料將於今晚簽字之中菲條約，因有待我政府對該約草文作最後之批准，未及實現。消息靈通方面稱：中國政府批准諒無問題，或可能於十八日簽字。

馬尼剌大火
華僑遭受損失

〔合衆社馬尼剌十四日電〕十三日晚七時許本市大火，房屋一排被焚，其中大半多爲華僑所有者，包括華僑學校與公共食堂等，損失約計七萬五千美金。

全國銀行業同業公會
今在京開成立會
出席單位共三十四個

〔本報南京十四日電〕全國銀行商業同業公會聯合會成立大會，十五日晨九時揭幕，預定會期三日，十五日上午舉行開幕式，下午開大會，十六日全日審查提案，十七日開大會，十八日閉幕。此次出席單位計卅四個，代表九十三人，茲已陸續抵京。滬代表杜月笙，徐寄廎，李馥蓀均已抵達，十四日下午四時，籌委會招待記者，報告籌備經過，首由籌備主任李馥蓀報告該會歷史，略稱：本會自奉命籌備以來，已逾半載，發起者爲京滬杭三地銀行業同業公會，籌備委員同上，在民九時，即有聯合會之組織，旋因時局關係，至民十三而停頓，現再組織，實係繼續民九之聯合會，其中組織法略有異，但宗旨則相同。」次由徐寄廎本秘書長李馥哉先後報告，末並答記者問後散會。

〔又電〕全國銀行業聯合會之提案審查組，共分三組，計㊀研究現行法規程序，政令及幣制，㊁有關中央銀行各項存款準備金，調查金融制度學術及出版，㊂戰前存款增加付給，銀錢業聯合準備金及票據交換所銀行業務建議等。記者頃訪徐寄廎，談提案內容，據稱：各地提案甚多，惟主要者在㊀戰前存款，㊁撤銷公債，㊂中國交通兩行之商股收回問題。

〔又電〕京滬杭三地銀行同業公會，十四日晚宴出席聯合會全體代表，散會後，杜月笙，李馥蓀，徐寄廎等復集議籌備會議程問題。又財長定十五日宴全體出席代表。

筑囚犯越獄 脫逃十九名
另一擊斃二人追獲

〔中央社貴陽十四日電〕本市地院看守所昨發生越獄案件，據悉案情頗爲詳細，囚犯似早有計劃。十時四十五分該所犯人乘衆食開水及小便爲名，騙開獄門，而以開水猛潑看守人面部，並迅即緊扼其喉頭，使之不能發聲，此時牢門大開，衆犯乃蜂擁奪門而逃，雖經鳴槍十三響制止，仍脫逃囚犯廿二名，除皮被擊斃及由當局捕回三名外，共逃出獄犯十九名。法院開訊後，已派員前往調查。

建立西南鐵路網
將以桂林昆明爲樞紐
川滇路決改標準寬軌

〔本報昆明十四日電〕交部對西南鐵路網之建立，已積極進行，湘桂黔及滇黔桂兩路，正籌備測擬，且將以桂林昆明作爲西南鐵路樞紐，如時局安定，川滇鐵路將提前動工，並將現有窄軌改爲標準寬軌。至公路方面，第四區局車輛入緬問題，雙方洽談經日，緬方已予同意，運輸彼此有利之物資，惟須事先通知，車輛入緬時，須付給緬方養路費十萬盧比。刻四區局正在請示中。

◎銅錫業公會理事長易祥泰，被暴徒狙擊，連中三槍，幾遭不測，兇手在逃。

瀋中行人事主任
投身電車下自殺

〔本報長春十四日電〕瀋陽中國銀行人事室主任李汝翰，於昨下午四時在長投身電車下自殺，血肉橫飛，慘狀至慘，於死後在其身上搜出上書「與訪機密關」之其本人名片一張，及身分證明書多件，通滿券近三萬元，始證明其身份及自殺者。據悉：李爲日前由瀋來長者，冀人，於勝利後由渝飛東北，刻眷均在渝，自殺原因不明。

中行在港購地
以港幣三百餘萬元 標得前市政廳舊址

〔路透社香港十四日電〕香港政府出售位於市中心前市政廳之舊址，計地一萬五千方呎，由中國銀行以港幣三，四七五，〇〇〇元標得，今日成交，何東爵士亦爲投標者之一，惟以中國銀行出價高過港政府之標價幾達五十萬元，遂由中國銀行得標，此乃香港官產數額最鉅之一筆交易。

錫印刷派報兩業
停業爲人報聲援

〔本報無錫十四日電〕人報被毀事件，地檢處今開庭偵查，因該報被搗時拘獲之巡校學生戴維章，經交保今未到案，故引起印刷派報兩業工人及全體記者之公憤，於下午二時集合二百餘人，齊赴法院請願，羣情憤慨達於極點，經馬首席檢察官面允，立即依法傳拘兇犯到案嚴辦，衆始退去。下午四時，兩業議決即日起停業，晚九時，記者派報印刷三團體又召開緊急聯席會議，決定全體抗議，如不達懲兇賠償目的，決不甘休。又邵力子於前晚由京來錫游覽，今早由薛明劍陪赴各工廠參觀，傍晚即返京。

〔本報江陰十四日電〕澄新聞記者公會爲聲援無錫人報搗毀事件，十五日派李秀峯奚小驊赴錫，參與京滬綫各地記者會議。

法投資成渝路
貸款合約簽字

〔中央社成都十四日電〕成渝鐵路由法國銀行團投資，經該團代表沙班與川建廳長何北衡，在京洽談後，已於十一日簽訂貸款合約，路工即可積極推進，所需枕木，交部已接受何氏建議，就地取材。

蘇州人力車夫
罷工抗議增租
資方允不加今日復工

〔本報蘇州十四日電〕蘇全城萬餘名人力車夫，爲抗議資方增加車租，於十四日晨六時開始罷工，先由婁門齊門兩區域發動，其餘胥盤金閶各區域即繼起響應，形勢極爲嚴重，罷工車夫三五成羣，巡梭街道，遇有少數不一致行動之人力車夫，即遂擁擠毆，計被毀三十餘輛及私人包車四五輛，并波及公共汽車暨馬車，被迫停駛四小時。蘇治安機關臨時調動兵力，沿途警戒，以防事態擴大，同時緊急處置，召集勞資兩方諮議，嚴令資方不准增加車租，迄下午六時，資方始表示接受當局意見，現全體人力車夫已定十五日晨復工。

漢市打風復熾
連續四起動武

〔本報漢口十四日電〕日來此間打風復熾，前後共達四起，㊀武昌安徽中學郭漢楠等，以反對某部官兵強佔校舍，被該部官兵多人毆辱成傷，正呈行轅法辦中。㊁漢陽大別鎮小學學生，爲要求縣府撥給經費，與縣長發生衝突，護衛警士與學生均受傷。㊂營造業公會於會員大會時，發生爭執，演成全武行，重傷五人。

要聞簡報

▲本市訊 我駐加拿大大使劉師舜將於（十六晨）十時乘戈登將軍號輪抵滬，劉氏茲已被調任外交部常務次長。

▲本市訊 前外交部亞東司司長楊雲竹，經調任遠東委員會專任顧問，楊氏定下月一日由滬搭總統輪公司戈登號輪赴美履新。

▲南京電 聯合國秘書處頃爲接洽亞洲遠東經濟委員會會場及臨時辦事處地點等事宜，已派捷克籍之奈克氏爲籌備主任，並聘我國朱寶賢氏爲副主任，兩氏可於近期內自美飛滬，開始工作。

▲南京電 印度及荷蘭駐華大使梅農博士與艾森男爵，十四日上午十一至十二時分別到財部拜會俞部長鴻鈞。

▲本報南京電 中華警察學術研究社第六屆年會，定十六日九時在中央警校舉行開幕式。

▲本報蘇州電 蘇高院通緝僞軍需署中將署長高冠吾。

▲南京電 澳駐華大使芬諾諾亞博士，因事請假返國，十四日午後四時赴外部向王部長辭行。

各地通訊

蘇州 十三日縣屬近郊婁僞鎮竹行失火，消防人員鳴警施救，警所認爲妨害治安，竟毆辱消防員，並予拘捕，遂激起全體居民商店之公憤，一致閉戶罷市，同時聚衆責問，將警所局部搗毀，現縣府正查究責任中。

杭州 行駛於蕭山紹興線公共汽車，十四晨七時在蕭山不遠處遇劫，盜匪八九人，穿軍服，行動頗有組織，以新式短槍劫去鈔票四大麵粉袋，損失不貲，治安當局正追緝中。

常熟 縣府軍事科長陳世俊，擅押福山鎮副鎮長汪冠三，莫城鄉鄉長陸志雄，引起全縣鄉鎮長之反響，召開緊急聯席會議，向監察使署請願，並電各界呼籲。

吳興 二區行政督察區所轄縣份，現經調整爲吳興，長興，安吉，孝豐，於潛，昌化，臨安七縣，專署仍設吳興。

六合 縣商會於十一日召開首次理監事會議，公推徐白平爲理事長，黃承烈爲監事長，並推徐白平，吳冀川，戴經世三人爲出席省商聯會代表。

蘇北民間印象記（三）
破碎的公路和綿長的海岸綫
本報記者章繩治

通如海的公路綫，這是蘇北國軍補給的命脈，這次記者團在蘇北的活動，亦全靠這幾條公路綫，給了我們許多的便利。

我們坐在十輪大卡車上，度過了我們整個訪問節目的一半辰光，幾乎把混身的骨節，顛簸得鬆脫下來。蘇北的平原上，儘多是稀鬆的沙土層，所以汽車在公路上行進的時候，好像到了蒙古的沙漠地帶一般，一陣一陣的風沙，從車後捲了起來，不但吞沒了路旁的樹木草舍，更吞沒了坐在車上的旅行者。當汽車還沒有走上十里遠的時候，一個個乘客臉上，多已「面目全非」，頭髮眉毛全蒙上了一層黃黃的塵土，彼此看到這副怪模樣，都不禁要笑出來。一位司令部的陳課長陪着我們一起吃灰，他還慶幸這天氣幫忙，我們還能在飛沙走石之中東跑西跑，不然的話，公路上將是一片泥漿，車子不能動彈了。

聽說當局爲了顧慮到公路不適宜雨季活動，影響軍事不淺，計劃把狼山旁邊的一座小小的山頭鑿開來作爲築路之用，不過計劃太龐大了，人力財力一時都辦不到。現在過渡辦法，祇好有勞老百姓把拆剩下來的斷垣殘壁上的破碎磚頭，再利用來拋堆在公路上代替石子路面，免得在下雨的時節，整個的車輪會全部陷入泥淵中。

這碟的路面，不但苦了乘客，而且亦害苦了車子，如果一部車子在上海行駛，假定有五年的壽命，那末在蘇北公路上祇消一年的時間就可全部送了終。亦因爲路面太不平的緣故，我們常常可以聽到有些從東台裝棉花包到南通的車頂上，不時發生「黃魚」被摔下來而跌死的慘案。

我曾經和一位修築公路的鄉人談起，他認爲這種修路工作，感覺到莫名其妙。他說：「新四軍來了，叫我們毀壞公路，等到國軍來了，又叫我立刻修復」。最後他笑了一笑說：「這一小段路，是我親手毀壞的，但亦是我親手修復的，而且時間相隔，僅僅是幾個小時的光景，原來前者是夜間的事，而後者乃是白天的事」。他說完了，很天真的大笑起來。

蘇北除了這幾條破碎的公路外，還天賦的有一條綿長的海岸綫。說得透澈一些，國軍保住了公路綫，而共軍卻控制了瀕海的地帶。在軍事上說：蘇北清剿工作唯一的阻礙，就是國軍在瀕海區內還不能做到確保治安。過去省政府曾經有組織水上警察大隊的計劃，但是到現在爲止，人事經費都成問題，僅僅聽到樓梯響，不見人下來。同時蘇北的海岸，又有與衆不同的特點，因爲沙灘淤積，大的海輪不能靠近海岸綫，非得另行造船，不足以談防治。所以省府的計劃，無形中成了紙上談兵。而共軍卻又用了燒殺的恐怖政策，和改革土地的取巧政策，控制了沿海的漁船和鹽民，更利用錯綜複雜的港汊河道，居然造成了一「現代的梁山泊」。於是生活在蘇北的瀕海區中的居民，從此談不上安居樂業。過去廣大無邊區的農村經濟，更迫得瀕於破產。

這裏還有一個小小的故事，我們可以從此中看出瀕海區內共軍活動的情形，和兵力的多寡來。原來在蘇北沿海區域，有一種特産白蝦，當共軍盤踞的時候，因爲經給搜括去了，在南通一帶的市價就漲到六千元一斤。但是等到共軍流竄到別處去的時候，白蝦就會即刻猛跌下來。所以當我們能夠吃到千餘元一斤白蝦的時候，一定可以臆味到這時期的共軍，又竄擾到別處去了，或者是兵力減少了。

奚孟起律師代表新加坡路勤益新造紙廠（即敵僞佔據後改稱東洋造紙株式會社）基地之地主通告標購該廠諸君注意

茲據上開當事人委稱查新加坡路一五一弄內勤益新造紙廠之基地大部份爲本處所有對東洋造紙株式會社並無租賃關係茲因該廠現有中央信託局敵僞產業清理處標售將來無論何人得標依法無權繼續使用該地之權尚希投標諸君注意等語前來合代登報如上

（事務所）中正東路一四五四號內五一二室　（電話）三〇七七一

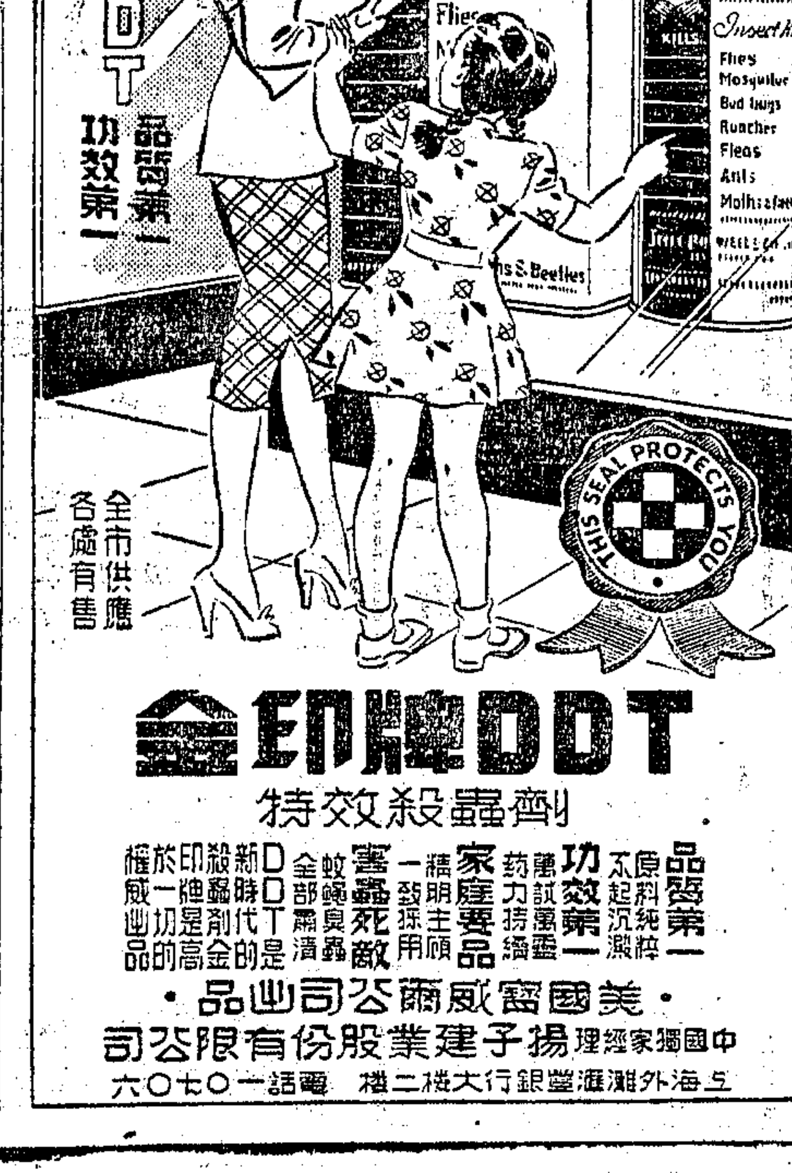

外長會議進入決定階段
對奧和約可望草成
克拉克自維也納再赴蘇京

〔本報訊〕莫斯科十四日廣播：四外長今日開會時，馬歇爾決與莫洛托夫攤牌。馬歇爾將要求蘇方在原則上同意擬訂永久性之四強協定，保證德國不再武裝化。馬歇爾認爲四強協定之細則，雖可隨時討論，但蘇聯必須於此時表明對於此事贊同或異議之態度。

〔合衆社莫斯科十三日電〕四國外長會議初步檢驗結束後，已自昨夜起開始進入決定性之一週，以期對於德國之將來及對奧和約各項問題，判定其能否獲致重要之決議。各外長對於閉幕會議進展之對德和約所爭持之各點，今已放棄加以解決之希望，但英美法三國外長現仍希望能在本週內，商獲折衷辦法，俾在會議結束前，可以草擬對奧和約。英美二國代表團之顧問皆以爲蘇聯倘在本週內能對奧約有所讓步，則可望在十日內草擬完成，倘不獲打開僵局，則現將於週六休會。各外長現將於週六加速進行此項工作。倘對解決德國之詳細方案不能獲致協議，則將送交外次繼續加以討論，倘談判必能於週一完成，則將送請美國所擬阻止德國侵略之四國四十年協定一項建議，及分配德國煤斤與對奧和約等問題。

美國對於四強協定一事，雖於星期一或能提出討論，但并不料其能產生任何結果，蓋英法二國對此雖表擁護而附有保留條件，蘇聯則表反對，且亦不致改變其立場故也。西方國方今惟寄其希望於對奧和約，俾在離開莫斯科時不致一無所成就可言，惟此事之最大障礙，乃在蘇聯對奧境蘇軍佔領區內德國一百萬美元之財產要求，蓋美國所堅確定其所有之方式之數額，蘇聯迄未表示同意，英美法三國之意，乃欲確定蘇聯不應要求納粹在奧境內所強佔之財產，但至今雙方無讓步之傾向。惟公正之觀察家則謂：蘇聯亦與其他國家相同，冀盼奧地利之和平，蓋此可使蘇聯停止供應佔領奧地利之用費，并可撤退爲維持對奧供應路綫而駐在匈羅二國之蘇聯軍隊云。

〔合衆社莫斯科十三日電〕聞克拉克將軍將於本週內自維也納再來蘇京，協助馬歇爾國務卿進行會務。按克拉克乃因對奧和約似有無限期拖延之勢，故於上週回返維也納，今克拉克將返莫斯科，希望能在會議結束前討論對奧和約。

〔聯合社莫斯科十三日電〕某權威人士今日稱：莫斯科外長會議業經談判結果，已使西方三國對德國煤斤分配予法國之辦法，成立協議，外長會議的主要障礙之一因而解除。協定中假定薩爾區在經濟上與法國合併，法國因而獲得其大部份煤斤。煤斤之交付視生產之多寡具有伸縮性，但擔保法國可在任何時期獲得一定數量。美國在英法兩國間擔任調人地位，因法外長皮杜爾不贊成德國經濟統一，除非擔保法國可獲得充分煤斤。英外相貝文初曾反對接受約束，供給法國，經美國務卿馬歇爾斡旋，遂成協議。

馬史兩氏迄未會晤 引起各方種種猜測

〔聯合社莫斯科十三日電〕美國務卿馬歇爾與蘇聯總理史達林迄未會晤，今夜此間街談巷議，漸滋疑懼。英法外長已先後進克里姆林宮，但馬氏留居莫斯科已歷三十五日之久，既未被邀，且據目前所知，亦未求見。或謂：「事態豈不佳乎」？「兩氏交惡乎」？「馬歇爾將逕行返國而未被邀或不求見史達林乎」？惟一般意見咸認爲馬氏在離蘇前終將與史達林會晤，如無邀帖，亦將求見，屆時史氏亦可樂於接見。但圈內人士（借用蘇聯作家習語）則謂史達林身經大小各事，即因善於等候，以待時機對己有利。然馬氏亦係等待時機之能手，史達林此次或將錯過時機。杜魯門總統援助希臘土耳其之舉已使外長會議蒙上陰影。累月以來，外國政治家震撼於蘇聯方面之舉動，久無如斯之烈者，此殆即史達林對馬歇爾不發請柬之內幕原因。另一派人士相信克里姆林宮正觀望美國輿論對「杜魯門主義」有何反響。事實上，美國方面對於杜魯門主義之批評，此間報紙與電台無不加以刊登或廣播。今日各報並揭載華萊士在英國演詞，華氏此次遊歷，是否來蘇一行亦已成爲蘇聯人士間一常發之問題。

美國態度堅定 蘇聯當知戒懼

〔法國新聞社華盛頓十三日電〕泰廷斯論美國外交行動 民主黨參議員泰廷斯頃發表廣播演說稱，美國最近採取之外交行動，可得而言者，有下列各項：㈠對蘇聯採取強硬行動之政策；㈡反對蘇聯勢力膨脹；㈢反對希土兩國國內之共產主義；㈣杜魯門總統援助希土兩國之計劃，已使蘇聯之態度稍趨緩和。美國態度之堅定，必能使蘇聯有所戒懼。上星期內，蘇聯代表在莫斯

美國人民贊成國際貿易憲章

〔路透社華盛頓十三日電〕國務院宣布，政府近在六個大城非正式徵求人民對於國際貿易機構憲章草案之意見，贊成者與反對者成十三對一之比。被徵詢之人，對保障國際經濟合作之具體措施，咸覺極大興趣。

四月三日夜，四國外長在莫斯科布爾旭伊劇院觀賞「羅米歐與朱麗葉」舞劇，自左至右：英外相貝文，蘇外長莫洛托夫與美國務卿馬歇爾。（本報特約紐約時報攝寄）

科四國外長會議於聯合國安理會均表讓步，此事大可注意云。

蘇聯擬與羅國締結同盟條約

〔法國新聞社倫敦十三日電〕據英政府發言人消息，蘇聯在撤退其在羅馬尼亞之駐軍前，將提議與羅國締結同盟條約，聞羅國商務代表團上月訪問莫斯科時，曾與蘇方討論此一問題。

蘇印決互派大使

〔塔斯社莫斯科十三日電〕四月初，由於印度駐華大使梅農與蘇聯駐華大使彼得羅夫交換照會之結果，業已議定：蘇聯政府與印度政府，決定互派外交使節，並設置大使館。

聯合國特別會議 本月廿八日舉行
以謀解決巴勒斯坦問題

〔法國新聞社成功湖十三日電〕聯合國秘書長賴伊宣佈，聯合國會員國正同意參加聯合國大會特別會議討論巴勒斯坦問題者，已有二十九國，故余已向全體會員國發出請柬，決定於本月廿八日舉行此項特別會議云。聯合國大會特別會議將歷時多久，目下殆無一人能逆料，英國希望限制大會之工作，使其僅以起草一項計劃爲限，然後將此項計劃列入本年九月間聯合國大會之議事日程，但若干國家代表團則或希望徹底討論此一問題。預料特別委員會之組成及其權限，將爲最難解決之一項問題。英國希望其本身能參加此一委員會，但阿猶雙方則應除外。阿拉伯國家對此迄未表示任何意見，甚至對於召開聯合國大會特別會議之原則，亦未表示意見，但猶太方面則殆將設法推派代表列席聯合國大會，陳述意見。

華萊士鼓吹新政
謂唯有天下一家庶可避免毀滅

〔合衆社倫敦十三日電〕美國前副總統華萊士本日於故總統羅斯福之逝世二週紀念日，在英國廣播公司發表廣播演說稱：英國現較美國有更多之「新政主義者」，並謂「美國之廣大力量與財富不用於提高足爲美國國外市場之若干國家之生活水準，而用於戰略及軍事方面。吾人如不以槍砲供給此等國家，而助以機器工具，則吾人可阻止美國經濟之不景氣，吾人之國際貿易亦可突飛猛進，而其經濟繁榮之程度足使共產主義不能在西方立足」。渠稱：蘇聯確係擴展主義者，一如昔日之英國與今日美國之太平洋及其他各地。但余意若干擁有原子炸彈，且未受如蘇聯所遭受之戰爭蹂躪之國家，應負起試行新政以保衛和平之使命，此項新政行之於近代世界，可造成世界之繁榮，而不再從事於落伍之國際凌欺弱國手段。余反對以消除赤色威脅爲藉口，而企圖統治世界及剝削世界之美國人，但擁護其他深信美國之任務在於貢獻新技術之美國人，增進世界之生產，消費，貿易及世界各地人民之享受。英國之安全並不端賴於聯繫東方及西方國家，英國僅能在「天下一家」之下而趨於繁榮。所有政治家對天下一家徒作空談，而所有科學家及眼光遠大人士認爲唯有天下一家庶可避免世界之毀滅。英國必須明白世界有採取新政之必要，蓋英國之「獨裁」，已宣告失敗云。

英國報紙不加評論

〔聯合社倫敦十四日電〕華萊士廣播演說主張世界實行「新政」，今日英國各報皆用大號標題揭載，但極少發表評論。保守黨每日郵報稱：華萊士君爲一忠實而具有誠意之人。彼雖深見光明景象，但其所欲採取之途徑則殊模糊。我人認爲華氏目標不免錯誤，彼之教訓應在華盛頓或莫斯科發表。

最後消息

〔本報訊〕莫斯科十四日廣播：延續英蘇協定談判，已告破裂：據謂在莫斯科會議進行中，英蘇協定之簽訂，已告無望。

裴柏不願出任·美第三黨領袖·
主張保持兩大政黨

〔合衆社華盛頓十三日電〕民主黨參議員裴柏本日自米亞美發電通知本社，拒絕前副總統華萊士之邀請，不願出任第三黨領袖。裴柏并保證在民主黨維持自由作風下，渠將永爲民主黨員。按華萊士刻正在倫敦發表演說，指杜魯門總統之外交新政策爲「殘忍之帝國主義」。裴柏來電有謂：「余曾對所有自由份子聲明，凡擬組織第三黨之任何企圖，將釀成大錯。民主黨如不願真誠其爲人民服務之任務，固不得華萊士裴柏之發起第三黨運動，而人民本身均將發動此項運動。余反對美國有三大政黨之存在，贊成僅有兩大政黨。余將在民主黨內繼續奮鬥，不遺餘力，務使民主黨爲美國之眞正自由政黨」。今晚，杜魯門返鄉省親之後，由坎薩斯城搭乘飛機飛返華府，渠在行前對華萊士國外之演說及國內勞工潮均拒絕發表意見。民主黨若干參議員本日主張請杜魯門開除華萊士之黨籍，并發表聲明，否認華氏外交政策言論。現兩黨若干要員均要求總統對華萊士提出答覆，向世界各國發表聲明，華氏所言不能代表美國政府。據若干第一流政治觀察家之意見，預料白宮即將發表聲明云。

「增智」新藥

〔中央社南京十四日電〕中華自然科學社訊：美國頃發明一種新有機化合物，屬於麩胺酸族，名格淄他迷酸（譯音），由蛋白質分解而來，如攙於食物中，給白痴兒童服食，短期間可使之好轉，從無例外。最低限度，亦可增進其智慧。未來世界衆伯倶瓜者流將絕跡矣。

阿駐蘇大使履新
行前暢談阿蘇兩國關係

〔合衆社阿根廷十四日電〕新任阿根廷駐蘇聯大使甘東尼博士，在赴任阿根廷駐蘇聯大使之際，不僅代表阿根廷政府而已，其主要任務在決意在抵任履新之際，「介紹阿根廷人民於蘇聯人民之感想」。甘東尼行前對記者談論渠之使命稱：渠希望能促使蘇阿關係趨於現實與繁榮。蘇聯係對於阿國五年計劃發生最密切關係之國家之一，蓋潘隆總統五年計劃之完成，有賴於美蘇之技術及義大利之人力。甘東尼就蘇阿商業關係發表意見稱：「自吾人彼此建立關係以來，蘇聯即允許吾人之一切物資要求。蘇聯并派遣第一流技術人員代表來至吾國，且在吾人缺乏白報紙之時，裝來大批白報紙」。甘氏不信阿根廷境內共產黨之地位將影響蘇阿關係，對蘇聯傳阿根廷將取締共黨一事表示極大懷疑。按蘇阿自一九一七年斷絕關係以來，至今已逾三十年，去年六月四日潘隆總統就職伊始，蘇聯商務代表團即抵達阿根廷，蘇阿兩國即於同年六月六日重建外交關係。甘東尼大使乃阿根廷代表在三十年中進入蘇聯之第一人，此次隨行者計有技術人員及各方面之專家多人，阿政府各部均派有代表一人隨行，約計五十人之多云。

馬卿致蘇外長函 將抄送中英政府

〔遠東社漢城十四日電〕美駐軍司令霍奇中將本日聲稱：馬歇爾國務卿在莫斯科致莫洛托夫有關朝鮮問題之函件副本，即將分別抄送中英兩國政府云。

密達林夫人担任 聯合國婦女部長

〔合衆社瑞典京城十三日電〕聯合國新任經濟駐歐委員會主任密達林之夫人，頃已被任爲聯合國婦女部部長。

英國開始實施 雙重夏令時間
·較標準時間提早兩小時·

〔聯合社倫敦十三日電〕英國各地，除與克蘭島外，自今日起實施「雙重夏令時間」，即較格林威治標準時間提早二小時。自八月十日起實行普通夏令時間，即較標準時間提早一小時。

尼赫魯建議召開
印回教圓桌會議

〔法國新聞社新德里十四日電〕尼赫魯今日提議召開印度回教領袖圓桌會議，討論解決目前爭執。據稱：結束爭鬥不在印度總督，而在印度人本身。任何印度人不應違反本身意志而加入未來印度聯邦，但印度聯邦不擬給予高踞之各省以財政援助。

〔法國新聞社新德里十四日電〕據此間政界人士稱：全國各領袖即將發表宣言，呼籲人民停止宗教衝突。宣言將由甘地，尼赫魯，及國大黨主席克里巴拉尼等簽字。聞此舉係印督蒙巴頓所建議。

〔合衆社新德里十三日電〕印

全印省長會今日開始

度十一省省長將於十五日共謁蒙巴頓，舉行會議三日，討論彼等於明年六月間向印度交還政權之事。

眞納堅持印回分治

〔本報訊〕倫敦十四日廣播：據新德里可靠消息，回盟領袖眞納告印督蒙巴頓，謂渠將堅持印回分治要求，不擬接受內閣計劃。據悉眞納此語係答復蒙巴頓之問話，詢其是否接受內閣計劃，參加制憲議會，抑堅持印回分治，眞納準備接受國際邊界委員會劃定印回分治區域之決議云。

法總統訪北非

〔合衆社巴黎十四日電〕法國總統歐禮和今晚乘火車離巴黎赴錫崙，定由該地乘海軍巡洋艦訪問北非與達卡等地。

★氟化鈉★ 可防牙病 美醫生推崇備至

〔美國新聞處華盛頓十四日電〕此間偶然發現飲水中若含少量之氟，則對牙齒之腐朽，頗有影響。此項發現，可能使美國公民於不久之將來減低牙齒疾病百分之四十。近美國著名牙科醫生對用氟化鈉醫治發育中兒童之牙齒，推崇備至。

雙錢牌
惟一國貨汽車輪胎
十四年來獨力與舶來品抗爭
創製最早 商標最老
工料最高 出品最好

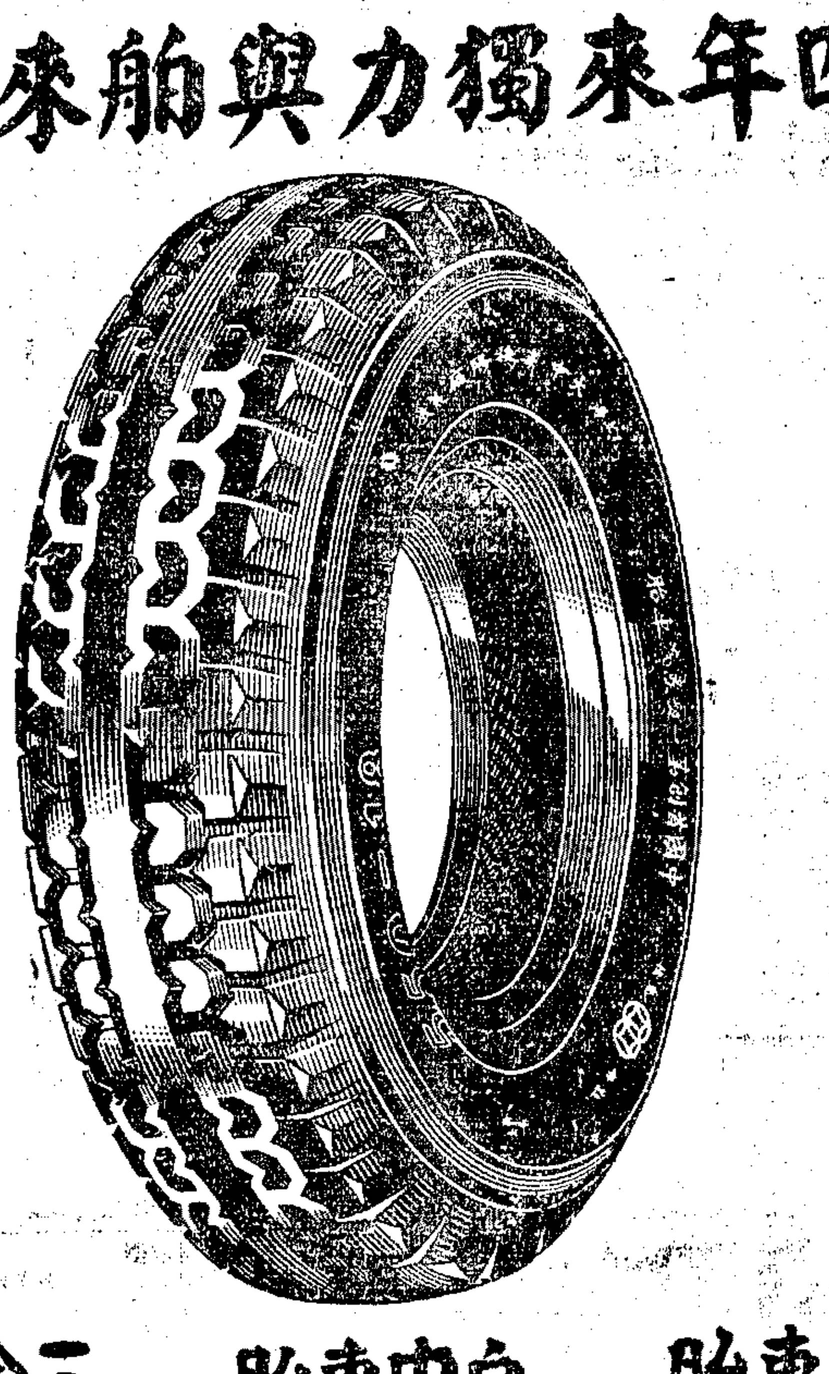

人力車胎 自由車胎 三輪車胎
大中華橡膠廠股份有限公司 上海中正東路
上海出品
製造廠 徐家滙路一一〇二號

握手言歡！

然患鵝掌瘋則殊失体面
速用 鵝根
認明鵝子商標 富心影射

主治 手掌發紅脫皮 泡發脫作癢 堅厚粗燥 皮膚紋開裂 或指甲灰空 等症
藥房均售
彙利製藥廠發行 上海威海衛路三一一號電話六〇八三五

一品圖 永不退色花布

每隔兩碼貼有永不退色保單
中國首創
達豐染織股份有限公司出品
總發行所：上海寧波路三四九號 電話：九二三二一、九一三一五

中華琺瑯廠 立鶴牌出品
面盆 痰盂等器皿
門市部兼售 鋼精★水瓶★料器
地址：上海河南南路（老北門路）五十號至五十六號 ★電話八四五二〇

味一

調入蔬菜 味勝魚肉
上海 太乙調味粉廠股份有限公司

痔瘡專藥
本埠威海衛路北首同孚路永利坊內十三號陳蘊珍堂之痔瘡二仙丹爲實驗祕方配製功效甚速專治男女一切新久各種痔瘡漏瘡外形如牛奶狀若緣痔脫出淋漓或痛或癢潰瘍發生皆均能如期除根 售價每料一萬六千元 電話購買三二九九四 專人送上不取送力外埠二料起寄費加一

筋骨腰腿疼痛麻木 請貼陳家瘋濕傷膏
★本埠同孚路（近威海衛路）永利坊內十三號陳蘊珍堂之陳家瘋濕膏專貼一切男婦瘋濕風寒筋骨疼痛腰腿酸痛肩痛背痛手足不能行以及跌打損傷傷筋傷骨 每張五千元加料每張一萬元 電話購買或信片通知均能專人送上不取送力電話三二九九四號

胃痛膏
本埠同孚路永利坊內十三號陳蘊珍堂家傳專門胃痛膏專貼遠年近日男婦老少胃氣痛心氣痛肝氣痛以及胃寒胃弱消化不良脹悶飽飲食不納時痛時愈久不除根之胃病一經貼上立止疼痛痊後永不復發 售價每張分單料五千元雙料一萬元路遠不便電話購買三二九九四號立可送上不取送力外埠寄費加二

咳喘
同孚路永利坊內十三號陳蘊珍堂之定喘止嗽膏功效偉大專貼男婦老少傷風咳嗽氣喘哮喘肺病勞傷吐血咳嗽日夜不能安睡... 每張一萬元 電話購買三二九九四號

英雄照相館
十年老店◉攝影之王
全新結婚禮服出租 新郎新娘男女儐相全新禮服六套共收 五萬元
補拍結婚照 三張二萬元
特聘歐西高等攝影師 ◉男女禮服捧花免費◉
專拍四寸藝術照 ◉送十二寸五彩放大◉
特價 二寸一打 三千元
犧牲 十二寸 五千元
精拍六寸八寸合家歡
文件快照◉當天可取
靜安寺路一二五一號 西摩路西（滄洲飯店隔壁）

及時防疫

夏令時間已到加緊防疫工作
隨時隨地施用雙刀牌臭藥水
各埠藥房商店均售
上海泗涇路廿三號 興友實業社發行 電話一九三五五

中西大藥房 福州路山東路口 歐美成藥 化妝香品 一律原料 一律廉售
買一瓶送半打 仙女花露香水 購大號一萬四千元一瓶送一千五百元六瓶
功德水 治疫良藥 最著名十滴水 中西時疫水 地地藥殺蟲液 DDT藥水 皮膚病特效藥 清香癩癘藥 清除腸胃積滯 潤腸菓子糖
咳痰 止咳化痰平喘防癆

婦科 郭太華女醫師
診所 一八二號 斯路口 診時 下午二至五時 星期日預約 電話72475

張慶鶴醫師 小兒專科
主治：麻疹 咳嗽 肺炎 驚癇
門診：下午二至五（星期上午）
診所：中正東路245號四樓（寧波路轉角）電話83874
▲特設平診部▼上午十時半至十二時診金四千元

中報館 合作廣播 時事消息
交通部核准 上海金都體育館廣播電台
（一）經常廣播 每天三次（星期日及例假日照常） 第一次 上午九時後 第二次 下午一時後 第三次 下午十時後 特別廣播 遇有特別重要消息隨時廣播
（二）電台名稱 週率呼號 電台地址（請參閱本報分類廣告欄）

外商擾亂金融案宣判 梅斯伯徒刑一年
收進美鈔四萬港幣二萬沒收充公
外匯黃金部份免予置議

〔本報訊〕外商埃勃斯公司違法買賣外幣，擾亂金融案，被告梅斯伯，經地院審理終結，於昨日下午二時宣判。孟廷柯庭長訊過被告梅斯伯年齡，籍貫後，起立當庭判決主文：「梅斯伯連續爲外國幣券之收付買賣，以擾亂金融，處有期徒刑一年。美鈔四萬元，港幣二萬元沒收充公」。繼解釋判決理由，略謂：被告經理之埃勃斯公司，於國民政府公佈經濟緊急措施方案後，自二月十八日起，至三月三日止，收入美鈔四萬元，港幣二萬元，又先後付出美鈔二十萬另一千一百八十六元三角八分，賣出美鈔五萬七千八百六十元。查經濟緊急措施方案，爲政府在國家經濟上有重大變故時之急速處置，故在未經立法機關追認以前，當然先行發生效力，以資維護而策安全。又因該被告已自承公司收受存款，依法應視同銀行，被告既爲該公司之經理，自應負刑責，酌處有期徒刑一年。除已付出之美鈔無從沒收外，至該公司買賣之電匯（ＴＴ），信匯（ＤＤ），核與禁止外國幣券流通辦法第七條之外國幣券有別，雖未經中央銀行發給准許營業憑證，亦係違反修正中央銀行管理外匯暫行辦法第二十四條之規定。惟該條並無處罰經理人之特別明文，即難遽令被告負刑事責任。關於查獲黃金三十八條部分，應否處罰，當以被告經理之公司於經濟緊急措施方案公布後有無買賣或收付之行爲以爲斷。茲審查其賬目，自二月十七日以後並無買賣收付之行爲，而持有黃金，又不成立犯罪。關於此部分應免予置議。並諭知：如不服所判，可於收到判決書後十日內上訴。被告辯護人陳霆銳律師起立要求在上訴期內准予交保，並表示無論被告本人上訴與否，辯護人將依刑事訴訟法規定獨立上訴。庭諭申請交保，俟考慮後裁定，梅斯伯仍還押。

·環球飛行專機· 雷諾炸彈 今晨過滬
停一時廿分鐘加油 續飛東京渡海返美

★ ★ ★

〔本報訊〕美國原子筆大王雷諾駕座「雷諾炸彈號」專機環遊全球，於上海時間十三日晨六時十一分自紐約起飛，經紐芬蘭，巴黎，開羅，加爾各答各地後，業於今晨二時正（夏令時間）抵達本市江灣機場，安全降陸。在滬停留一時廿分鐘，於三時二十分，繼續起飛前往東京。將取道阿拉斯卡之安哥拉市，經美國西岸之西雅圖，逕返紐約。

江灣美軍機場於前晚已作雷諾專機降落之種種準備。該機原傳於昨晨即可抵滬，其後消息傳來，稱須至午四時到達。但屆時又有消息，則謂須延至九時。最後於傍晚始獲得確訊，該機係於下午六時零三分飛離加爾各答，計程午夜可以抵達。

今晨二時正，該機降落江灣機場。該機爲雙引擎Ａ二六型巨機，機身爲銀色，機首及機尾漆成藍色，頗爲美觀。降落後，立即開始加油。雷諾本人在機中亦親任領航員。

雷諾此次計劃以五十五小時完成環球飛行，但在巴黎及開羅，因加油及機件障礙，已曾略有稽遲，故事實上已超出預定時間。但雷諾深信仍可創造一環球飛行之新紀錄。按現有紀錄爲九十一時十二分，係荷斯所保持。

戴儒林殺人罪嫌 地檢處提起公訴
羅難官兵家屬向多處請願

〔本報訊〕伏波艦慘案被告海關輪船長戴儒林，業經地檢處曹鴻檢察官偵查終結，認爲伏波艦被撞沉沒時，海關輪置之不顧，對落水官兵竟不施救，企圖逃遁，致使全艦百餘官兵慘遭沒頂，實已構成刑法上之殺人罪。戴儒林既爲海關輪之船長，自應負全部刑責，核於刑法第五十五條，第二百七十一條第一項，第十五條及海商法第一百二十八條之罪嫌，合依刑事訴訟法第二百卅條第一項提起公訴。

又，伏波艦罹難官兵家屬四十六人，組織請願團，於昨晨十時半赴地檢處請願。當由該案承辦檢察官曹鴻接見，加以安慰，表示法院必公正辦理。請願團繼又至蔣主席官邸，及監察使署，海軍司令部，律師公會請願。最後又至地方法院，由查院長接見，表示法院決不受任何影響，公正審判。

閘北浦東 縱火嫌疑 兩起

〔本報訊〕大通路卅六號鄭愛理髮店，十三日晨三時，曾發生怪火，幸店夥自睡夢中被濃烟熏醒，經檢視後，發覺烟霧係在扶梯旁一蒲包內，當即撲滅，未釀巨禍。事後打開蒲包，見內所貯均爲浸油之棉花，顯係有人故意放火，乃由該店主徐懷濂將店中人一一盤問，至學徒丁九興（十九歲揚州人）時，因言語支吾，且見丁外衣猶未脫去，嫌疑重大，遂送閘北警分局。經偵訊後，丁供：此項蒲包，日間一甘蔗小販所贈，現認爲重要，正繼續偵查中。

又昨午十二時許，浦東楊家渡南碼泥塘福康支路附近有居民嚴國良等數人，見有一童子手持火柴一盒，玻璃藥水瓶一只，又稻草一小捆，正在燃點，即上前拘獲，送交警察派出所。據供名張立勳，十歲（但據記者觀察，至少在十五歲以上），安徽人，住南市三牌樓三號，隨其姊及姊丈等四人，來浦東拾垃圾，並非縱火云云。但詰其緣何手持稻草及火柴等物，則言語支吾，不能盡答，惟跪地求饒而已。洋涇分局及警備司令部第八稽查大隊等，對於此案，頗爲重視。

〔本報訊〕上海市職業青年協會，爲喚起市民注意嚴防匪徒縱火起見，特發起遊行三天，於晚間舉行。昨晚爲第二天，往東區遊行。事前該會曾接得一怪電話，對參加遊行之毛越華加以恫嚇，聲稱如再參加晚間之遊行，將饗以手榴彈云云。惟該會不爲所懾，毛君亦照常參加遊行，一路嚴密戒備，未生意外。該會並定今晚續往南市遊行。

糧食 產地米價不斷騰漲 主席允予澈查抑低
奸商藐視法令·當局決予痛擊

◆◆◆◆◆

〔本報訊〕昨日本市物價，未見下落，金鈔暗市且繼續猛竄，中下市民，咸感不安。吳市長於昨午特接見記者，發表談話。渠認爲抑平物價，前途仍可樂觀。當局原擬立即拋出大量食米，然因昨日客貨湧到，故當對不拋售。市長指出：米價所以騰漲，係因產區價格提高，如常熟食米運到上海成本需十六萬元，無錫米運滬價亦須十四萬一千元。市長當即面允派員赴產區澈查，俾便就地壓低米價。紗價連日雖有波動，昨日當局派員調查時，一般紗商深恐遭受干涉，自動停止營業，惟停市局面，自不能維持長久。

市長復謂：經濟緊急措施方案頒佈後，曾發巨大效果，然一般奸商，日久玩生，藐視法令，復蠢然思動，興風作浪，乘機漁利，殊屬可惡。當局決採取有效方法，迎頭加以痛擊，抑平物價之機構昨已組織就緒，今日開始偵查行動，如有操縱物價，私營金鈔之違法行爲，一經查出，即按經濟緊急措置方案嚴辦。記者末詢以洋老虎昨已宣判，市長有何感想時，渠稱：「余於法律見解，初無中西種族觀念，凡有犯罪行爲者，自應繩之以法。」市長並願本市之營金鈔黑市者，引洋老虎爲戒。

偵查投機商人 出動大批警員

〔本報訊〕本市物價最近又大起波動，蔣主席此次來滬後極爲關懷，經面諭吳市長宣司令等切實設法平抑。昨日警備司令部會同警察局等有關機關，出動大批警員，分赴棉花，紗布，糧食等重要物品市場監視交易，並偵查投機份子。據警局某負責人語記者稱：當局對於操縱投機之不法奸商，決予嚴懲不貸，

參議員赴國內外考察 談話會推定籌備人員
出發日期路綫亦經擬定

〔本報訊〕本市參議會爲參議員出國及赴國內東北東南各大都市考察一案，昨日下午三時，在該會召集參加各參議員舉行談話會，交換具體進行之意見，計出席徐永祚等二十餘人，由王維駰任主席，經商討決定：（一）推定各組負責籌備人員：㊀東南組：陳培德，徐則驤。㊁東北組：奚玉書，徐永祚。㊂國外組：王維駰，徐則驤。（二）各組出發日期及路綫：㊀東南組於五月下旬出發，期限二星期，路綫定台灣－福州－廈門－香港－澳門－海南島－廣州－桂林－漢口－南京。㊁東北組於六月下旬出發，期限三星期，路綫定南京－天津－北平－山海關－大連－營口－瀋陽－長春－吉林－哈爾濱。㊂國外組於八月下旬出發，期限三個月，路綫定東京－華盛頓－舊金山－紐約。至詳細計劃，再由各組自行擬訂。

各地郵匯局 將裁汰冗員

〔本報訊〕據悉郵政儲金匯業局在各地所設分支機構甚多，大率營業清淡，人浮於事，形成入不敷出，現當局正在籌謀緊縮機構，裁汰冗員云。

防疫會今日會議 商夏令工作計劃
徵用注射消毒人員

〔本報訊〕上海市防疫委員會定於今日下午三時，假市府會議室舉行大會，商討今夏本市防疫工作計劃，由吳市長親自主持。本市各醫學院，藥業公會，水陸交通機關，市黨部市府各局，警備司令部，行總，聯總，各縣衞機關及衞生事務所所長，屆時均將派員出席。防疫會爲發動夏令防疫工作，現徵用預防注射員一百人，ＤＤＴ噴射消毒員十三人，凡具有相當資歷及經驗者，均可應徵，詳情向漢口路二二三號衞生局三一五室該會索取。

銅料工業公會成立

銅料工業，昨假新生活俱樂部舉行同業公會成立大會，首由籌備會主任余中南報告民國二十年以來銅料工業之概況與外貨競爭之概況，並同業公會籌備經過情形，並由各方面致辭，選舉余中南等九人爲理事，並攝影以留紀念。

輾斃交大學生案 市長勸令和解 雙方今晨談判
德士古兩顧問昨被包圍

〔中央社〕本月四日，交大學生賈子幹，在其美路被德士古煤油公司汽車撞傷致死案，肇事車夫已由新市街警分局移解地檢處訊辦。昨日上午十時，德士古美籍法律顧問吳士，及華籍法律顧問周孔懷律師，赴交大洽商該案善後，被該校學生數十人包圍挾持，並強迫德士古公司董事長李儷威來校，用以交換吳士暨周孔懷。當由上海美領事館獲悉，遂由副領事柯芬，羅森兩人，於下午三時赴警局徐家匯分局求援。當由該局派員赴交大與該校訓導主任王文潮交涉。王堅持必須德士古董事長李儷威來校後，始能將吳士等釋放。並謂羣衆情緒激昂，無法抑制。吳士等赴該校所乘五〇〇九二號汽車，亦被該校學生放氣，不能開動。據悉，交大方面要求德士古公司賠償死者撫卹費六億三千五百萬元，始可寢事。惟德士古方面，則認此案正由地檢處方面偵查，在提出訴訟地院裁定之前，不能私下交涉。故彼此僵持不決。徐家匯分局局長楊安中遂將情形分別報告吳市長，俞代局長及宣司令，均指示依法愼重處理。吳市長并於下午七時許，親赴交大處理此事，勸告交大代表，此事應由法院判決。當經同意，定今日上午十時在市長辦公室舉行談判。交大方面將由學生吳國定，儐良爲代表，德士古方面由董事長李儷威親自出席，八時二十分吳士與周孔懷兩人及汽車，乃經交大釋回。

大中華織造廠 解僱糾紛解決

〔本報訊〕南京路一九二號大中華織造廠，因解僱引起糾紛，經社會局調解，商定解僱男工十六人，依法發解僱金一個半月。㊁解僱女工八人，均照男工解僱金半數發給。㊂差額金依照解僱金月數以一個半月發給之。㊃因停工日久，廠方額外津貼男工每人二十萬元，女工津貼照男工半數發給。

防盜新設施
抽調各業侍役訓練 授予偵捕等常識

〔本報訊〕靜安寺警察分局，鑒於時局不靖，盜匪猖獗，爲先事防範計，特擬訂訓練特種營業場所侍役計劃，凡該分局轄境內各種營業之侍役，均須由該分局第二股施行考驗，分批抽調，施以二星期之訓練，授予偵查常識，秘密通訊及捕盜等方法，俾境內各公共場所或盜匪易於藏匿之處，均能控制而易於緝捕。

七行莊要求開業·奉覆「未便照准」

〔本報訊〕本市宏裕錢莊，中原銀行上海分行，廣東銀行上海分行，等七行莊，以前已奉准設立，惟尚未開業，忽於前月奉令撤銷核准案，故特聯合向市參議會請願，經該會轉電財政部核辦。茲悉財部復稱：「查本部前奉經濟委員會核准經濟緊急措施方案，對於商業金融機構，應嚴予整飭，所有上海市商業銀錢行莊之新設及增設之分支行處，迄至本年二月廿六日尚未開業者，其核准原案應即予以撤銷，不得再行開業等因，業經本部公告在案。該錢行莊等均未於二月廿六日以前開業，自應照案辦理，所請免予撤銷核准原案，仍准開業一節，事關通案，未便照准」。

紅薇老人舉行畫展
黃卓翮爲老師招待記者

〔本報訊〕吳市長及夫人黃卓翮女士，定明日下午五時，在安福官邸爲紅薇老人畫展，舉行招待會，按紅薇老人現年六十餘，爲吳夫人習畫老師，擅長花卉。吳夫人隨其學習多年，在滬時即已開始，今老人已定十七日在新生活俱樂部舉行預展，十九日起在成都路中國畫會開始公開展覽，定期三日。

孕婦病死可疑
警局傳訊醫師 其夫堅欲剖驗

〔本報訊〕住楊樹浦河間里廿一號之山東人王兆民，其妻周氏，因患胃病，於本月六日投四明醫院醫治，三日後胃病雖告痊癒，惟感腹痛甚劇，乃經該院產科醫師診察後，發覺左輸卵管慢性發炎，且因周氏已懷有身孕二月，故囑其住院療治。詎於十二日，病勢突變，呼吸短促，竟變爲急性脊髓炎，終至不治，昨日病死該院一〇三號病房內。其夫得悉後，認爲該院或有過失致人於死之嫌，當報告嵩山警局，經派警長方楚卿前往調查，並傳該院產科主任醫師董珊雲，醫師王冠華，胡蘊仙三人到局偵訊，所稱各節，大致相同，惟王兆民仍不置信，堅欲解剖檢驗，故昨日其屍體已送至同仁輔元堂，候今日地檢處派檢察官檢驗。

中國通商銀行 五十週年紀念
將在麗都舉行慶祝 組織獎學金委員會

中國通商銀行創立於民國紀元前十四年，本年四月廿六日，適屆滿五十週年，該行爲紀念起見，除是日假麗都花園舉行慶祝典禮，發行紀念特刊外，並籌撥國幣一億元，倡辦該行創立五十週年紀念獎學金一種，以嘉惠清寒子弟，造就優秀人才，其受領獎金名額，暫定大學生中學生各五十名，特約京滬區若干著名大中學校辦理，關於詳細辦法，正由該行組織紀念獎學金委員會，開始擬訂云。

·今晨零時起 撥快一小時·

〔本報訊〕市政府奉行政院訓令，今日起實行夏令時間，於昨晚十二時後今晨零時起撥快一小時，業已通令所屬各局一體遵照。市府各局之夏令辦公時間，目前仍爲上午八時三十分至十二時，下午一時三十分至五時。又兩路局，郵政局，電訊局，輪航界，航空公司等交通機構，所有火車，輪船及飛機之行駛時間，亦自今日起，實行夏令時間。

查獲囤積棉紗 乙盛紗號等兩家

警備司令部稽查處經濟組，昨日查獲操縱紗布，囤積棉紗之「紗老虎」一隻，該「紗老虎」爲寧波路乙盛紗號，其詳細內容，因牽涉廣泛，尚未至發表時期，此外另有鉅大之「紗老虎」一家，係此次紗布風潮操縱之大戶，當局亦將加以逮捕。另據確悉：當局將於今晨開始行動，聞有操縱物價之鉅商三人或將加以拘捕，並爲迅速行動起見，一經發現，可予當場逮捕。

·運輪行失愼焚燒· 傷消防警等兩人

〔本報訊〕昨午四十分，東漢陽路四七一號沈鴻記運輸行，因灌注汽油不愼，起火焚燒，一時烈燄騰空，不可收拾，時該公司空地上堆置之汽油十一大桶，亦一併爆炸燃燒，致到場灌救之虹口區消防警一五六號孫啟文，及楊樹浦區八二九號居金根二人，被火灼傷，嗣於五時許始被撲滅。除沈鴻記全部被焚外，並延及四六〇號，損失千餘萬元。

蕪湖魯港附近擱淺 益利輪遇救出險
·美兩郵船今日同時到滬·

本月八日下午一時許，本埠益利輪船公司之益利輪，在蕪湖魯港附近擱淺，時適有國營招商局之海滬輪下水，行經該處，遙見益利輪懸示黑球兩枚，益利輪見該船駛過，復懸國際信號ＡＳ二字，表示情勢危急，亟待救助。海滬輪當即慢車轉頭下錨，盡力拖救，卒於二時五十分將益利輪拖出，平安脫險。

〔本報訊〕美郵船戈登將軍號，本定明日到滬，昨據美國總統輪船公司確悉，今晨九時半可抵滬，照預定提早一日外，又提前一小時到埠，停泊於公和祥碼頭。仍定十七日下午四時起碇，開往香港，小呂宋。

美琪將軍號，由小呂宋，香港回程，亦定今晨九時半抵滬，停泊招商局北棧，明日下午四時離滬返美，經神戶，橫濱以及檀香山返舊金山，聞有我國管制日本人員一批，乘美琪號郵船赴日。

販毒犯多人 獲解地檢處

〔本報訊〕普陀警分局股員關鑒怡，近探悉長壽路南英華里三四一五號居戶米有成，有販賣白粉情事，即於本月十二日晨率同警長戴文德，蔡味濤，警員張百川，華裕吉等馳往，在米住所內抄出白粉三包。同時復在對門棚戶沙馬氏家抄獲九包，當將販毒犯米有成，米黃氏，米如意，沙馬氏等四名，帶局偵訊，均直認不諱，並供出米源，遂由警員先後在鉅鹿路三四一號，福建路三六六弄十五號，桃源路八二號，金陵路三八九弄六號，拘獲同犯唐通氏，周伯如，柯建民等三名（另一犯已逃匿，正緝中），抄出之海洛英計重二兩一錢四分，該案於昨日移送地檢處訊辦。

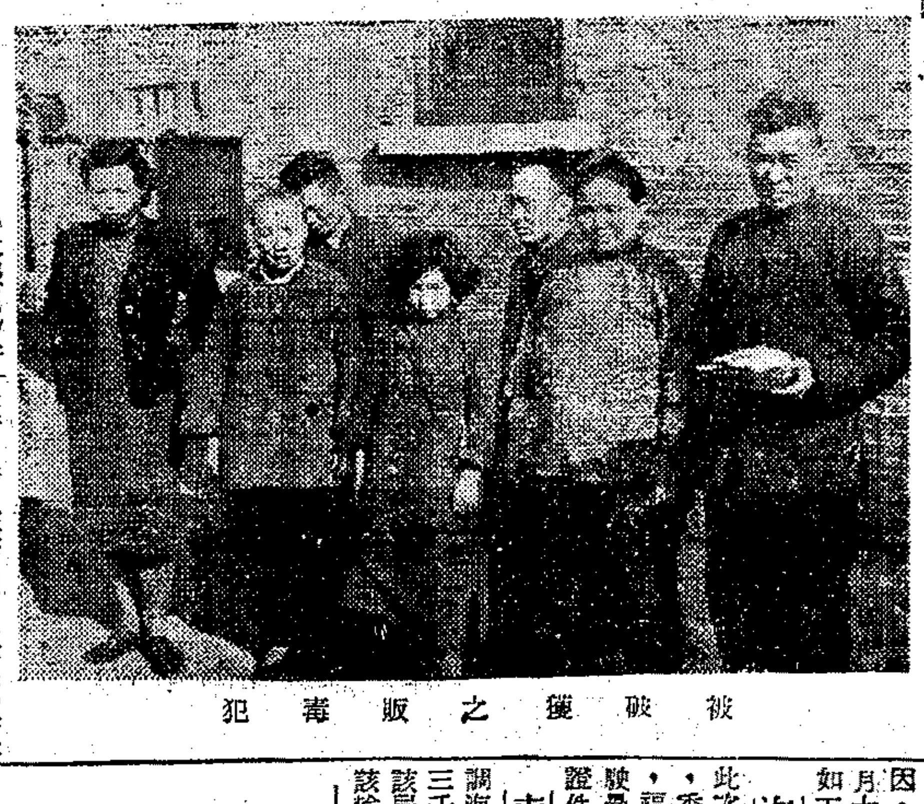

被破獲之販毒犯

福利小額貸款 今日開始申請

本市金融界發起組織聯合福利小額信用貸款銀團，貸款對象，以本市公教人員及工商從業人員爲限，貸款用途，規定爲子弟教育費，婚嫁費，生育費，喪葬費，醫藥費，及其他意外之費用等。貸款利息，暫定月息五分，貸款金額自三十萬元起至一百萬元爲限，償還期限不得超過三個月。該聯合貸款處，設於中級信用信託公司，並聘毛嘯岑爲經理。本市公教人員工商從業人員，如有急需，合乎該團規定者，可來取貸款申請書，經審核後至中級信用信託公司面洽，並定於今日正式開始辦理貸款。

工業協會運購台煤 派員晉京請求照准

〔本報訊〕全國工業協會上海分會，以全滬工業用煤，經濟部上海區燃料管理委員會每月僅允配給二成，距實際需要甚遠，而黑市煤價高昂，一般工廠均不勝負担，因之停工者日多。該會爲協助會員解決煤荒問題，已與台灣某煤礦公司洽妥，允予供應。特派該會總幹事周卿於日內晉京，向經濟部請求，依照當前工廠實際需要，准予該會逕向台灣方面購運，俾因煤荒停工之工廠，得以從速復工。又該會昨日下午二時舉行常務理事會議，該會決改稱爲「上海市工業協會」，對於國營事業如何售與民營之辦法，將定期舉行理監事聯席會議討論之。

賴令奈上訴開審 矢口否認 教唆殺人

〔本報訊〕軍夫臧大二子被美水兵饒德立克毆斃案，西班牙人賴令奈有教唆殺人嫌疑，前經地院判處有期徒刑一年零九個月，被告向高院上訴，該案昨晨在高院審判長邁刑二庭訊問，由韓逵之推事任審判長。賴令奈身材瘦小，眇一目，頭髮黃白參半，面露風霜之色，着深藍色衛生衫，黃布褲。對唆使饒德立克毆死臧大二子一點，矢口否認，並稱：「當時我在四五個人包圍之中，口呼救命，此實爲我毆人之惟一動機。」審訊良久，庭諭本案俟傳證續調查，改期於十六日開合議庭再審。

招商局船期 今日起調整

據招商局副總經理胡時淵談：該局近以各地業務均有變遷，因此各綫調船不得不依時調整，惟爲各分局處業務便利起見，船期排定之後，如無特別重要原因，必當儘量保持原狀，茲將本月十五日起，各綫船期重行調整如下：

海外航綫 海廈不適行駛曼谷航綫，此次回申後，決改調上海，香港綫，福州，廈門綫，上月原擬海隴駛曼谷，海黔駛菲列濱，因設備證件一時籌備不及，暫緩實行。

南北洋綫 除粵汕綫外，加調海隴加入，海隴有客位，足載三千五百噸，吃水二十一尺，當該局Laker各船中最優之一船，此後與海黔常川行駛上海，汕頭，廣州間。鄧鏗，延闓原擬駛南北洋綫，因船期損失太大，決予停止。上海營口一綫，因貨運不多，故上海開出，分經青島，天津，到營口後直接開回上海，元培，秋瑾均約本月廿日左右修妥開班。

轉口貨事 各分局處如有轉口貨必須直放時，隨時電告總局，以便未定綫各船中調用，如裝班船則須以上海轉口爲原則。

滬漢綫 滬漢班，江漢輪須修理，故待江新輪約本月廿五日歲修，現以江順輪暫替，惟江順輪已出塢後，則將以江新，江安，江建，江泰四船維持，此四船在任何環境下不能離班。長江綫，江漢二輪因修理工程太大，何時修竣尚無把握，現招商局全部船期，業已全部調整完竣，定今日起實行。

高峯舞廳經理 漢奸嫌疑受審

〔本報訊〕大世界高峯舞廳經理李曾康被控漢奸嫌疑，昨日下午在高院受審。李曾康前原充偵緝隊隊員，八一三後失業，於二十九年出任僞警局特高科北四川路情報股密探，虹口武昌路九十五號敵憲秘密聯絡機關工作，並任「和平軍」司令官，担任行動工作，有不利人民之行爲，上項罪行係業務局調查科調查所得，高檢處據以起訴。被告昨辯稱：一字不識，從未充任僞職，如查屬實，情願槍斃，在失業時由楊介祥介紹，在陸瑞芝（即前面接稅局局長時爲彰之化名）下担任鋤奸工作。

竊盜央行新鈔票 ·四更夫解地檢處·

〔本報訊〕中央銀行於四月四日由美商輪蘭斐爾西梅斯（Raphael Semmes）號，載到新鈔三百九十箱，因該輪抵埠時已在晚上十時半，不能起卸，故由更夫李本貴，姚介正，張生友，顏榮生等四人輪替看守。次日央行職員來之際提取該項新鈔後，檢點時發覺數目不符，計少二千四百另四萬五千元。四更夫實有監守自盜嫌疑。乃加以偵查，由港口警察局將李本貴等四人拘獲，果抄出原贓，被告等四人，已於昨日解送地檢處依法偵查。

燃管會營私舞弊嫌疑· ·徐樂天等被傳訊交保

〔本報訊〕經濟部上海區燃料管理委員會主任委員徐樂天，以去年十二月至本年三月，擅自停止民用煤斤之配給，致使全市煤商業一千餘家營業陷於停頓，經淞滬警備司令部徹查，認爲徐樂天有勾結商人營私舞弊行爲，提出檢舉。昨日地檢處傳被告徐樂天，程君頤（昌興紡織印染廠廠長），季松齡（永大油廠經理），燃管會副主任委員張善揚等四人到案偵訊。訊畢除張善揚飭回外，徐樂天，程君頤，季松齡三人均交保。

僞青年隊員·朱運生收押·
被害人家屬到庭哭訴

〔本報訊〕僞青年隊隊員朱運生，被控於敵僞時期在浦東洋涇王家宅殺死鄉民黃昆生，黃周氏等案，昨在高院審訊，朱運生原係交保在外，當庭被害人家屬黃趙氏，黃張氏跪倒庭上哭訴，庭諭被告扣押，以便調查。

本市簡訊

▲楊浦區區長王鵬屏，近準令舉辦民選區公所，特於昨日召開籌備委員大會，定自十六日起開始籌備。

▲市黨部社會服務處，爲提高會員興趣起見，添設各種實習，凡對牽縫有興趣研究或學習者，均可至市體育館內該處辦公處報名參加，全部免費。

▲上海職業婦女托兒所，昨下午假金谷飯店舉行首次董事會，討論發展業務計劃。

氣象

黃海：晴，霧至沙塵而陰，清勁西南風，局部晨霧，中浪。華中：陰，晴，霧，局部陰，和晨霧，清和西南風。上海：晴曖，時陰，晨有輕霧，中度東南風至西南風。東海：陰晴，沿海晨有輕霧或霧，中度東風至南風，中浪。十四日溫度：最高八四度一，最低五二度六。

社會服務

讀者諮詢
▼法律質疑

日期。又房屋租賃管理委員會於去歲經市參議會決議撤消

㊀拒絕遷讓 ▲王榮先問 ㊀鄙人在三四年前，將住宅所有餘屋出租給甲，乙二三房客居住，目前鄙人人口增加，不敷應用，故向甲，乙提出「收回住屋」之要求，詎料甲，乙等竟以「目下覓屋不易，且須先付給巨額之小費」爲理由，拒絕遷讓，本市「房屋租賃管理委員會」專事調解房屋糾紛，不知應依何種手續進行請求？〔朱亞揆律師答：〕徵收「小費」與法有違，如用「外間租賃房屋須先給付「小費」」爲詞拒絕遷出，不能成爲理由，但滬市房荒嚴重，迄未解除，對於遷讓房屋，自應酌定相當

㊁惡意勒索 ▲李知甘問 鄙人有自業之里弄單間住屋一幢，於五年前租出。茲因該承租人，另在滬東區配得洋房一宅，已於本年二月間，遷往居住，故敝屋已空關至今，事實上該承租人對於該屋，顯無繼續租賃之需要。且依照租約，雙方均得於三個月前，通知對方終止租約。鄙人當即去函聲明收回租屋，但該承租人竟函復要求頂費黃金若干兩，據稱乃係依據社會風氣使然，否則寧願繳納房租，任令空關，爲此懇乞 貴處指示，俾資遵循。〔朱亞揆律師答〕照來函所述如係事實，可照租約規定經正式通知後仍不遷讓者可提出證據訴請法院裁判。

核准助產金

貧婦助產金第廿號申請者陳亦紅，江蘇南匯人，三十歲，住南市蓬萊路一三三號，其夫爲一店員，月入十餘萬，維持一家生活，尙感不支，本月上旬亦紅懷孕足月，行將分娩，因無力住院待產，經友人徐君介紹來館，申請貧婦助產金，經派員調查屬實，已予核准。

徵★求★人★才

㊀安徽某實業公司，徵男性火柴技工一人，以有配製藥料經驗者爲合格，待遇三十至四十萬元，供膳宿。㊁某無綫電社，徵日文翻譯一人，不論性別，以能担任翻譯日文電工稿者爲合格，待遇面議。㊂皖績溪某醫院徵內科小兒科醫師一人，以領有衞生署證書者爲合格，待遇三十至一百萬元。㊃某公司徵繕寫仿宋字職員一人，性別不論，待遇二十至六十萬元。㊄西安某化工廠徵男性製肥皂技師一人，以確能出高等貨品者爲合格，待遇面議。㊅某部隊徵女性政工隊員五人，年在十八至三十歲，中學程度，擅長話劇歌詠者爲合格，待遇照陸軍中上尉。㊆某機關徵外文秘書五人，以能起草英俄法德日等國文稿之一種且有譯作經驗者爲合格，待遇從優。㊇某社團徵業務推廣主任一人，以交游廣闊者爲合格，待遇面議。㊈某機關徵廣告設計員一人，以具有作文字圖畫等之新型廣告者爲合格，待遇面議。㊉某保險公司經徵外勤代表五人，以廣交游擅長口才者爲合格，待遇除佣金外，另津貼車馬費十五萬元。凡願應徵上項職務者，請至四川北路八五六號社會部上海職業介紹所接洽，電話四三一七二。

三笑緣 (六) 宿舟
張荻寒畫 張伴青文

伯虎滿身淋漓，見秋香又是對他一笑，不覺發起風魔來了，船家見他這樣，便道：「相公，你滿身是水，好好一件衣衫，爲甚不叫他們賠償，」伯虎也未聽明，祇顧喃喃吟道：「何事迎桃葉，偏留一笑回，欲憑雙槳穩，愁煞倚妝人。」搖頭擺尾，吟了又吟，船家看得不耐煩，喚道：「相公還不將濕衣脫下，凉一凉，夜飯時光也到了，也準備菜飯了。」伯虎才覺得已暮色蒼黃，炊煙四起，想要伸手到袋中摸取銀兩，命船家買些白米魚肉，只叫得一聲苦，原來臨行却未帶得一分銀子，只得向船家道：「你且去買來，銀子明天一總算回與你。」船家道：「我三天沒有生意，那裏來的錢。」伯虎是一生從未愁錢的人，今天爲了秋香，竟有在陳之歎，雖然飽了眼福，但到底不能當飯吃，不禁一籌莫展，還是船家道：「米卻有一些，不過是黃糙米，不知相公可會吃。」伯虎也是沒法，怎會再揀精揀白，當下船家米煮飯，煮好承一碗給伯虎，又泡了一碗醬油湯，過過口，伯虎胡亂吃了半盞，船家狼吞虎嚥，三大碗早吃下肚去了。這時天色已黑，船中點上一盞油燈，伯虎坐在艙中，秋風砭骨，眞有些受不住，船中又無一些禦寒之具，後來覓得一襲簑衣披上，好容易挨到天明。

市教育局已規定 普及教育推進區
訂定第一期推進計劃

〔本報訊〕上海市教育局，對於國民教育與民衆教育，力求迅速普及，頃特訂定第一期推進計劃如下：(一)本局爲謀國民教育及民衆教育之迅速普及起見，訂定本計劃。(二)本局爲集中力量分期推進，以期易有成效計，規定下列各區爲第一期普及教育推進區，時別注意識字教育之普及。㈠以市立女子師範爲中心，該區中心國民學校輔助之。㈡以市立新陸師範爲中心，該區中心國民學校輔助之。㈢以市立市北中學爲中心，該區中心國民學校輔助之。㈣以市立實驗民校爲中心，該區中心國民學校輔助之。㈤以民衆教育館爲中心，該區中心國民學校輔助之。㈥以市立第三區中心國民學校爲中心。㈦以市立第五區第一中心國民學校爲中心。㈧以市立第十七區中心國民學校爲中心。㈨以市立第十九區中心國民學校爲中心。㈩以洋涇中心國民學校爲中心。⑪以浦東第一國教示範區爲中心，該區中心國民學校輔助之。⑫以浦東鄉村教育實驗區爲中心，該區中心國民學校輔助之。⑬以滬西民生實驗區爲中心，該區中心國民學校輔助之。⑭以澄衷第二國教示範區爲中心，該區中心國民學校輔助之。⑮以市立吳淞中學爲中心，該區中心國民學校輔助之。(三)各推進區設主任一人，副主任二人至三人，由指定之各區主任由文化股主任，中心國民學校校長，或輔導主任等兼任，分別担任調查，設計，考核等工作。(四)各區得設普及民衆教育促進會，委員以各區參議員，正副區長，區民代表會主席，文化股主任，民教館主任，中心學校校長，各保保長，以及地方熱心教育人士組織之，以區長爲主任委員，區民代表會主席副之。(五)各區關於推進國教民教之工作，有下列各項，㈠區內各保學齡兒童及失學民衆之調查統計。㈡區內各保已設學校概況之調查考核。㈢區內國民學校及民衆學校設備之充實，及教學之改進。㈣區內國民學校及民衆學校之籌劃設立。㈤全區推行國民教育計劃之擬訂及執行。

教部今日開會 討論掃盲問題

〔本報南京十四日電〕教部積極掃除文盲，就部定辦法及美教育專家史利夫所擬計劃，并邀請專家顧頡剛等十餘人，定十五日在部開會討論，期收實效。

高一涵捐售字畫 充志果中學基金

〔中央社蘭州十四日電〕前任甘肅省監察使高一涵，調任兩湖後，關懷隴上教育，特將家藏名畫及其本人書法寄至上海出售，得價二百萬元，悉捐此間志果中學，充作基金。

胡適由津返平

〔中央社天津十四日電〕胡適校長十三日來津，參加津北大同學會成立會後，已於十四日上午八時，搭車返平，北大法學院長周炳琳亦同車去平。

中華童教社京分社 昨開大會選舉理事

〔本報南京十四日電〕中華兒童教育社京分社今日舉行復員後首次大會，到七十餘人，李清悚主席。馬客談報告代表赴英出席世界教育專家會議經過。旋商討發展分社議案多件，選舉程時煃，程其保，馬客談，李清悚，章柳泉，顧開軒，張紹平，張述祖，徐尙樂，王惠三，王德含十一人爲京分社理事。

鄂省府決籌設 首義大學

〔中央社漢口十四日電〕鄂省府決籌設首義大學，已聘定居正，陳果夫，程潛，王世杰，萬耀煌，何成濬，仇鰲，鄧翔海，孔庚，張難先等四十餘人爲籌備委員。至基金籌募委員及保管委員，亦經同時聘定。

英國文化委會 兩新職員來華

〔英國新聞處倫敦十四日電〕英國文化委會最近又有兩名新職員自英來華。施各特氏，即將赴南京英國文化委員會任職，並負責監賞展覽有關英國生活之畫片等。另一名新職員名史原特，負責英文委會之科學事宜。

孫院長伉儷 昨蒞大夏演講

〔本報訊〕立法院院長孫哲生氏，昨日下午三時，以大夏大學董事長之資格，偕夫人同蒞大夏，由該校歐校長等，陪至該校新建思羣堂禮堂。首由王副校長致詞歡迎，繼由孫院長向全體學生二千人發表演講。孫氏於該校復員以來迅速之進展，表示欣慰。旋乃就國內外政治之概況，作系統的分析。並謂民主政治，須爭取和平，爭取團結，以人民爲主體，以全民福利爲最高目標，大家應犧牲政治成見，和衷共濟，根據憲法，覓取民主之途徑。中國爲客觀條件所限，不能一時走向蘇維埃民主之方式，但亦不能任思想極頑固，行爲極腐敗者，包辦政治的工作。中國向尊崇王道，應允許反對派有說話的機會，中國才能成爲眞正的民主的國家。孫氏演講歷二小時，博得全場掌聲雷動。末由歐校長作總結論，謂孫董事長是民主的燈塔，希望全體學生能在孫董事長以「人民第一」之重心。會後，孫氏巡視該校一周，至五時半始離去。

正大學潮至嚴重階段 護校會依舊活動
蕭蘧赴京請示處理辦法

〔本報南昌十四日電〕中正大學，自學生護校會，決定不接受校方停止活動通告後，蕭蘧校長十三日赴京，向教部請示處理辦法，據談：學潮已至嚴重階段，自上月廿二日本人銷假後，曾四度對護校會表示，願與代表會進行談話，俾使彼等明瞭校事眞象及教部態度，早日悔悟，免入歧途，而該代表等，始終拒絕是項談話，誠爲憾事。

兒童互助會 昨討論籌備事項

〔本報訊〕世界兒童互助會上海會籌備事項討論會，於十三日下午三時，假愚園路四〇四號市立女師大禮堂舉行會議。出席市校計七區中心，十區第二中心，十九區中心等三十餘校，私立學校計紹興，甯波旅滬同鄉會各小學等，計七十餘校，共計一百十餘個單位，校長教師一百四十餘人。由陳鶴琴主席，闡明組織之意義與宗旨四點：第一，成立兒童互助會是根據兒童心理與教學原則，因爲孩子的事情由孩子自己來做，是最好的教育。第二，本會爲純粹兒童幫助兒童之機構，同時也以此爲最高原則。第三，本會由學校而地方，而全國，再推進至全世界，成立各級兒童互助會，但其重心與基礎則放在學校兒童互助會上。第四，兒童是下一代的主人，爲了締建立世界的永久和平，一定要讓孩子們在互諒，互信，互尊，互愛的精神下去獲得，並加以發揚光大。繼則討論學校兒童互助會組織大綱草案，最後決議，上海全市各學校之兒童互助會，於兩星期內分別成立。同時上海會之籌備會，當場推定，市立女師，糖業，海員，景林，南洋，甯波六小十區一中心，十二區中心，延平路區中心，十九區中心，綏化，德新，七區中心，廣肇，澥文等十五單位，負責籌備事項，並定十六日下午三時仍假市立女師舉行第一次籌備會議。

全市各級學校 實施夏令時間

今日零時起撥快一小時

本市公私立各級學校，奉教育局通告，實施夏令時間，於今日零時起，撥快一小時，業已一體遵照辦理。

聯合國文教組織將調查 中國戰爭損失

〔法國新聞社巴黎十三日電〕聯合國文教組織執行委員會，本日通過決議，規定該組織於一九四七年內，調查各國戰爭損失，中國亦爲其中之一。其他國家爲菲律濱，法國，以及其他受大戰影響之歐洲國家。蘇聯雖未參加此一組織，但白俄羅斯及烏克蘭兩邦之損失，亦在調查之列。

哈佛校長籲請 政府補助學校

〔美國新聞處華盛頓十四日電〕美哈佛大學校長柯南特氏頃列席國會，答覆議員關於聯邦教育補助新議案之質詢，籲請州加聯邦對各學校之補助，蓋此項補助工作爲維持美國安全民主及自由政體之要務也。柯氏謂「吾人之國家爲民主國家，吾人願維護此項國家。惟有國人之教育程度足能適應當前國家主人翁之職責，吾人之自由政體始能持續存在。」

暨大教育系 請謝循初演講
講題爲「教與學」

〔本報訊〕本市寶山路國立暨南大學教育系一九五〇級級會，爲提高學術研究精神，定今日（十五日）下午二時半，敦請謝循初氏演講「教與學」。十九日下午二時，又請朱經農氏演講「我們應有的認識」。

復大期中考試 定明日起舉行
科學論文競賽徵文

〔本報訊〕國立復旦大學，本年春季期中考試，定於本月十六日至十九日舉行。所有考試科目時間表，以及主試監試時間表，均已由該校教務處分別印發。〔另訊〕復旦大學，頃發起全校科學論文競賽。凡該校學生有是項科學性之專題論文或研究報告，皆可應徵，定本月二十日截止。聞一經獲選，每名獎金十萬元。

教局請市府核撥 市校學術進修費

本市教育局前爲安定本市市立學校教師生活起見，呈准市長，將教師學術進修費列入預算，總額達七十二億元，佔教育預算七分之一以上。是項預算前經市參議會討論通過，茲悉市教育局已呈請市政府核撥，一俟領到，即可轉發各級市立學校。

中學畢業生甄審 明日將截止申請

本市在敵僞時期設立及私立未經立案各中學畢業生，日內多前往教局申請甄審。截至昨日止，申請者共達一千餘人，聞今明兩日爲最後限期，決不展緩。

市中教職聯誼會 昨討論訓教問題

本市市中教職員聯誼會，爲謀市中同人學術之進修，特於本月十二日下午三時，召集十八市校教務訓導主任，分別作蒸本之討論。教務方面由縉梁教務主任王叔寰主席，通過要案七件，暫依八科分別研究。訓導方面由育才主任馬日瑞主席，議決暫分四項研究。該兩會並一致決議，分別研究作成書面報告，於下月十日舉行第二次研究時共同討論。

今晚市長盃籃球 華聯迎戰明星
女組複賽綠隊對青紫 幼級組揭幕今晚二場

市長盃籃球賽，今日男女兩場，幼級組亦定今日展幕，共計四幕比賽，下午五時起，在體育館健身房舉行，門票仍售三千五千兩種。

幼級組揭幕戰，首場中法與藍星對壘，該幼級籃球在本市體育界，尙屬創舉，經籃委會主席錢旭滄之倡導，今日始克實現，各幼級隊均有指導員負責訓練，故球藝亦頗可觀。次幕五時三刻起，大經相逢倫巨斯，因倫巨斯球員身長及體重，超越規定，經主辦當局列爲表演賽，倫巨斯之勝負，不計分數。

女子組，綠隊首次出馬，與女青紫角逐，爭奪決賽權。前者係上屆冠軍，及本屆聯賽盟主，戰鬥力極強。女青紫雖初戰擊退強華，相逢綠隊，恐仍難免敗挫。

壓軸精彩戰，華聯迎戰明星，爭複賽權。華聯首週輪空，明星雖係新軍，首戰即淘汰鐵馬，士氣旺盛，兩雄今日相遇，必有精彩演出，然華聯勝算，希望自較濃厚也。今日秩序如下：

中法—藍 星（幼一）下午五時
大經—倫巨斯（幼二）五時三刻
綠隊—女青紫（女組）六時卅分
華聯—明 星（男組）七時一刻

汕隊在杭 連戰連勝
今日對航校

〔本報杭州十四日電〕汕隊昨晚抵杭遠征，今日上午與青年軍職業訓練班對壘，以卅八比廿九告捷，下午以四七比卅二勝之江大學，明日將與航校作戰，預料有一場惡鬥。

大專排球賽 下月中旬展幕

本市大學專科以上學校各項運動競賽委員會排球組，於昨日下午舉行委員會，出席沈昆南（主席），施志千，張覺非等，當決定首屆大專排球賽，定五月一日開始報名，分男女兩組，五月中旬揭幕。

二屆乒乓聯賽 今日截止報名
精武隊今開隊員會議

二屆上海乒乓聯賽，報名者已有精武華聯等二十隊，今日爲報名最後一日，逾期絕不通融，報名處南京東路一九四號該會臨時辦事處，並聞上屆冠軍滬星隊，是否繼續參加，須待領隊樂康今日由港返後，始可決定。〔又訊〕精武乒乓隊，係上屆聯賽總季軍，本屆業已報名，該隊爲求增強實力，羅致抽手王友信，金材楊開運二將助陣，以圖爭取本屆錦標，該隊今晚七時，在杏花樓三樓召開隊員會議，下列各員均希準時出席：梁錦堂（領隊），陳榮笙（顧問），盛澤鈞（幹事），韓德偉（隊長），趙子平，李璋，歐陽維，楊開運，陳會亮，高宏興，徐孫嘉，水涵高。

體協會二屆代表大會 推定主席團七人
吳紹澍顧毓琇宣鐵吾等

本市體協常務理事會於昨日下午四時，在市體育館舉行第十三次常會，出席者奚玉書，宣鐵吾（孫家良代），汪竹一，趙祖康（徐天錫代），曹俊，王徽君，列席者邵汝幹，沈昆南，王一，裴順元，張葆奎，主席奚玉書，當即議決㊀通過修訂本會章程草案，㊁推定二屆代表大會主席團七人，爲吳紹澍，顧毓琇，宣鐵吾，奚玉書，曹俊，王徽君，秦醒世，㊂推定邵汝幹爲大會秘書長，各委員會主席爲副秘書長，至六時半散會。〔又訊〕大會秘書長定今日下午五時，在市體育館召開會議，商討籌備工作，出席名單如下：邵汝幹（總幹事），周家騏（足球），錢旭滄（籃球），裴順元（小型球），程貽澤（網球），張葆奎（排球），沈昆南（田徑），王一（乒乓），凌希陶（游泳），奚政（羽毛球），吳子彬（凱旋門球）。

孟賢盃小球賽 健華榮獲冠軍
乙組紅獅雄居首席

孟賢盃小型球賽，昨爲最後一幕，甲組孟賢對健華，乙組華洋對紅獅，均屬決賽，結果甲組二對二未分勝負，惟孟賢爲主辦關係，特將冠軍禮讓健華，乙組紅獅以三比二克華洋，雄居首席，由戚再玉氏親臨給獎，孟賢盃遂告圓滿閉幕，茲將各分部冠軍名單誌後：甲組健華，乙組（一部）銀青，（二部）紅獅，（三部）藝華，（四部）光華，中學（一部）中培，（二部）維榮。

趣味性運動 圓桌乒乓問世
籃委會主席錢旭滄設計

圓桌乒乓圖

本市籃球委員會主席錢旭滄君，平素除熱心推廣籃球運動外，其他運動，莫不悉心研究，推陳出新，貢獻殊多，如中心球之介紹，凱旋門球之發明等，深獲各界讚許。最近錢君又設計完成圓桌乒乓一項，查此種運動，雖係由普通乒乓變化而成，惟三四人同玩，趣味濃郁，腹背受敵，變幻莫測，間接可在運動中養成機警之智能。且該項圓桌形之檯面，頗適用於中國家庭，茶餘飯罷，作家庭內之正當遊戲，該項運動規則，計分三人淘汰制，四人淘汰制，及四人雙打制三種，業經錢君審訂就緒，編印成册，各界如需要者，希於二十日起向陝西南路市體育館指導部索取。錢君爲實施推廣計，特製圓桌乒乓用具全套，捐贈市體育館，不日公開陳列，以供愛好是項運動者共同遊戲，預計此項富於趣味性之圓桌乒乓，來日必能普及推行也。

教部童教班 組織同樂會

教育部於二十三年七月舉辦全國童子軍教練員幹部訓練班，畢業學員，分佈全國，頗著聲譽。本市同學乘班主任郝更生在滬，特籌備組織同學會，凡該班畢業同學，可向教育局督學室楊鼎成，林森中路一三五三號鑒光中學趙蒂棠兩處登記。

小型球友誼賽 青白勝錫青

青白足球隊，特組小型球隊，昨與無錫來滬之錫青隊，在南市體育場作友誼賽，香港球星朱永強何應芬，特出場參戰，朱何二君在香港有小型球大王之稱，技術精嫻，脚頭靈活，二千餘觀衆，無不一致讚美，惜對方實力較差，青白未能發揮所長，上半時各以頭頂立一功，下半時羅壽福趕到參戰，易出吳祺祥，瞿永福由朱任內衛，青白不爲已甚，經由朱永強打入一只，結果四對〇青白獲勝。是賽畢，勞力小型球隊向青白挑戰，續作表演賽，上半時勞力首開紀錄，以一對〇勝，下半時青白極力反攻，終以四對二獲勝。是賽共得二，一二四，六五〇元，如數捐給青年館作添置器械設備之需。

大國藥房

地址 林森中路四一八號 電話 八五五一八號

今日開幕

謹訂於四月十五日（今日）上午十時爲本藥房舉行開幕典禮恭請
鄭子良先生 揭幕
范雪君小姐
韓菁清小姐 剪綵
謹請 各界 光臨指教
大國藥房顧志剛謹啟

特價品：禮來肝針　禮來西維林　禮來葡萄糖鈣針　懷德皮太林　懷德幾怪帕勒托　懷德彌太通　懷德阿皮杜爾片　金牌魚肝油

犧牲品：可樂密士節育聖品　施貴寶消發噻唑片　施貴寶六〇六　配尼西林針片　配民砂眼藥水　信誼消治龍　信誼食母生　瑞華DDT　瑞華滅濕疥

美國 荷倫特公司 出品
"KOROMEX"
可樂密士 節育聖品
總經銷大國藥房・開幕期間特價供應
遠東總經理 萬國商行

三友實業社
創製稱心滿意作品
眞透涼羅帳子
頂頂眞 頂頂 不肯混帳
本公司應市的眞透涼羅帳子・頂頂經過頂頂眞的整理和嚴密的檢查・所以頂頂都好・頂頂牢・頂頂漂亮・頂頂合用・因之購買諸君都・頂頂歡喜・這都是頂頂能夠認眞的效果・
上海南京路◉電話九七〇八八

中央信託局拍賣外銷茶葉公告

茲有接收前復興公司外銷存茶第一批約五千箱即將擇期拍賣凡茶葉出口商在最近一年內（自卅五年三月一日起至卅六年二月底止期中）曾直接辦理200市担以上茶葉出口并能提供指定銀行證明文件而有意參加承拍者請於四月十九日以前來本局易貨處登記經本局審查合格後發給承拍許可證屆時參加承拍并查照本局另備拍賣須知辦理除拍賣及看樣日期地點另行公佈外特此公告

強華高級工業補習夜校招生（科級）土木科機械科及預備班（報名）即日起每晚六時後 校址鳳陽路即白克路一八六號 簡章備索

徐少蘭向丁念祖先生鄭重道歉啓事
前因一時誤會開罪丁念祖先生幸丁先生寬大爲懷不加追究除挽友向丁先生致意外特此登報道歉 徐少蘭啓

張鴻華啓事
鴻華不幸突於本月九日清晨三時因隣失愼致遭波及老母妻妹等老幼六口葬身火窟本人及夥友等十人跳樓逃生俱受重傷慘痛之狀非可言喻迺日報紙頗多傳聞失實之處竟然起火究屬何因不能以清明祭祀爲論斷事實眞相當俟當局查勘後不難自明鴻華遭此慘痛決不自欺欺人深恐短流長勢難默認故祇能略加申明以清視聽鴻華以抱傷之身辱蒙諸親好友紛紛慰唁一一答謝故特此以誌謝忱

維他富化學製煉公司啓事
本公司出品維他富牌維他命檸檬，鮮桔等各種汽水飲料行銷各地，深蒙各界贊譽感愧莫名往年出品供不應求，廠有限益自奮勉力求精良但以添裝機件開工較遲頻承函電垂詢萬分抱歉茲已自即日起大量生產務期普遍供應藉副雅意 公司地址安遠路（即戈登路）二七八號 電話經理室四〇七二七 營業部四六〇九

皮膚花柳性病 彭玉書醫師
前任中山大學教授 九州帝國大學畢業
白濁 梅毒 下疳 橫痃 濕疹 等
診所：安寺路一樓 電話三三五二二 診時：上午九時至十二時 下午二時至四時

胃寧 VINNIN TABLETS
健胃整腸藥片
本品以各種消化酵素解酸劑等混合配製，功能輔助消化作用，中和胃內過多之酸素，抑制胃神經之興奮，化積導滯，健胃增食，治療各種胃病，均有良好之成效！
上海中法大藥房總發行

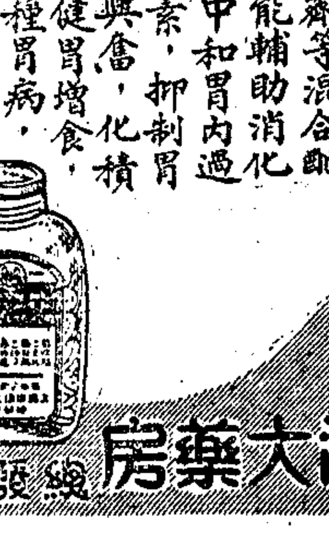

派德多種維他命丸新貨到滬
MULTI-VITAMIN CAPSULES, PARKE DAVIS & CO.
美國派德藥廠各種出品早已譽滿全球膾炙人口其出品中之多種維他命丸含量準確單位高超尤爲各廠之冠本藥房刻有新貨到埠門市售價特廉批發更爲克己務希捷足購備幸勿失此良機
萬國藥房
總店：福州路三三〇號 電話九八一二五（四線）
支店：中正北一路七號 電話六〇〇七二（二線）

堅爾齒牙膏
漲價啓事
啓者敝行所出品之「堅爾齒」牙膏發行以還風行全國有口皆碑嗣經不斷研究努力改進品質已臻登峯造極成本亦因以增加迫不獲已自即日起每羅定價三十萬元正幸希亮鑒此啓
附啓
上海中興行出品

堅固牌
球鞋 套鞋 車胎
上海義生橡膠廠出品
事務所：漢口路一四〇至一六號

美琪無線電行
今日開幕
●歡迎參觀比較●
專營 無線電
收音機及各種材料 總售勤基變壓器
歐美另件 上海裝配 收音機特價 四十五萬元
特設修理部 精修歐美各國收音機
上海新昌路七二號 南京西路北首 電話三零三八七

標準味粉廠香港分公司 開業公告
本廠出品九味一，鮮大王，味祖宗，味大王，味中寶，廚中寶，等六種味粉及鮮大王A字B字醬油，九味一醬油，精A，A沙士，辣醬油，六製醬油，等六種醬油，品質精良，向荷各界愛用，茲爲便利香港及南洋各地客戶起見，特設立香港分公司，定於今日開業，尚希各界時賜教言，藉匡不逮，無任感幸
上海總公司：上海黃河路十四號 交易行九號 電報掛號「一八五二」
香港分公司：香港德輔道十四號藍屋 電報掛號英文STANFES 中文「二一八八九」

維多利亞食品公司
▲洋酒食物部▼
今日開幕 歡迎參觀 光臨指教
經營：各種洋酒 罐頭食物 正廣和汽水 上海可口啤酒 蛋糕 糖果
地址：南京西路一一七九—一一八三號
電話：三九〇一九—三九一二〇（維多利亞 咖啡館）
伙食部：南京西路一二〇四 電話：三一五〇四

燈泡容易損壞，有何辦法
天光燈泡廠
敝廠改用歐美機器及原料，最近復工，新出品天光老牌燈泡，各電料店均有出售，大批批發及函購，請電話：三二一五七，三二二七七

美國透平式抽井水機現貨出售
每分鐘二百七十介侖 高度一百五十尺 馬力十五匹 如欲購者請駕臨四川路220號101室中華企業行 電話16001號
敝行新到美國JOHNSTON廠出品五寸透平式抽井水機一座

黃幹卿書法箇展
日期 四月十日至十五日止
時間 上午九時至下午五時
地址 中正東路南京大戲院對面無錫同鄉會

優美空屋連基地出售
地點靜安寺路之間 地約一畝上建雙間西式住宅一宅 內裝衛生設備暖氣電話等 合高尚住宅及銀行職員宿舍之用

抑平本市食糧價格 社局決先抛售紅秈

規定經售米業行號必須嚴切具結

〔本報訊〕上海糧食總倉庫已奉令撥交市府大量白粳、紅秈、及二號西貢抛售，以抑平本市米價。抛售價較議價低三四千元。社會局現決定首先抛售者爲紅秈，白粳則俟待一切手續齊備後，再行抛售。

召負責人商討價格

該局糧食科特於前昨日，分別召集米號業及南北兩市場負責人，商討抛售價格手續等細則問題。出席張錫潮、印福祥、胡文安、胡成鋼等。由吉科長主持會議。決定：㈠紅秈抛售價每市石十二萬另五百元。㈡抛售數量隨時決定。㈢押袋金每只改爲一萬二千元。㈣門市零售價格每市石十三萬二千元。㈤以淨重一百五十六斤折合市石，不連袋皮。麻袋每隻以二斤四兩計算。㈥市場價格包括送到車運下力佣金，每市石十二萬五千元。㈦繳款總額改爲每包先繳十六萬三千元，以一石二斗五升計算。

具結聲明 決不營私

社會局並爲防止米行及米號從中作弊起見，特仿照食油交易規則，規定經售米行及米號，必須具結。米行於具切結時，應註明行名、地址、負責人姓名。隨明領售米糧完全分配本市各零銷米號，並負代各米號向倉庫提貨送達之責，決不營私及超越規定價格。米號於具切結時，則應註明號名、地址、負責人姓名、數量。聲明完全供給門市另售，決不囤積及超越規定價格，並在門市顯著處標明售價，如有違反，願受嚴厲處分。

據吉科長稱：社會局現視到貨多寡，決定抛售與否，以一萬石作標準。如到貨六千石則抛售四千石，如到八千石則抛售二千石。昨日南北兩市場到貨超過一萬石，故社會局未有抛出云。

成交不多 統債平疲

公債昨以游資趨向股市，大戶實匯調後有所了結，統丙遂開一五七〇〇元，自一六〇〇〇元高價，回低至一四〇〇〇元而後穩定，成交不到五百萬元，結果較上週六計甲乙丁戊各降七八百元，統丙下挫一千元。

港滙價俏 刺激外股

外股昨以港市滙價再俏，一般擁資者再來力吸，各熱股若怡紗英聯等一度呈有價無市，供過於求之象。怡紗上午會突起猛烈之漲風，自四一一〇〇元起，爭買不息，達四三五〇〇元高峯，始獲大戶獲利出籠，急則回落而見回。午後經若干業中人爭售下，陸續見低至四一〇〇〇元內，結

行莊認購債券

〔本報訊〕昨日新債券募銷情形，各商業行莊包括上海絹業、聚業、國華、永大、福利莊、安裕莊等，共認募短期庫券美金三四〇一〇元。上海信託公司認募短期庫券美金七千元。中國銀行經募短期庫券美金三三〇〇〇元，美金公債美金一〇六〇〇元。此外，中信局交通銀行各經募短期庫券數百元不等。

米糧收市略疲 當局限制抬價

昨日南北市共到米糧一萬二千石左右，因產區續昂，粳米早市續挺二三千元，白元陰元提高二三千元，秈米亦加一二千元。午時因當局關照不得超越週六市面，是以收市略淡，而南粳來貨尚多，波動尚少。麵粉步升千元，洋粉則續加一二千元，麩皮亦升二千元。豆餅消胃甚爽，先漲後平，微漲二千元。

果較上週六計紙業再升一成，會千元。黃豆來貨大減，供不應求，再冉高翔，步漲二三千元，菉豆剛洋趨高勁，再加二三千元，赤豆南猛力收吸，繼續飛騰四五千元。紅糧依然定局，蕎米仍然平庸，蠶豆之交，生仁未開，芝蔴挺牢，黑蔴香港動辦，猛烈上漲六七千元。

新買氣勢旺盛 華股多種漲停

華股昨新買紛來，落進取創新高價及漲停者頗多。業中多頭雖有出籠，但承乎出後仍來復進，以致高後屢有回頭。

晨收買下，開見高，開後景福以開盤低於場外過多，首先在大衆見漲至停板，新亞亦告漲停。一七號二一八號三六號二二四號一八號二二三號均進，遲永漲到三五八〇元，一八〇號八九號一四一號一五四號七五號有所了結，二二〇四號九七號俱進，八九號七七號開後即進，乃漸高到三六五〇元。七六號七五號二〇五號一八八號一五四號脫售而回低至三五七〇元。一四五號九四號二二四號有進，一七一號七六號一一二號二二三號二〇七號則賣。十時半，在三五六〇元至三六一〇元間徘徊，後以交易忽少，七六號有售，十一時後退至三五五〇元左右掙扎。信和美亞由四號八九號一五二號之力購，而頓趨漲風。十一時半，二二三號九四號一六〇號一五四號一二二號四號一五六號八九號一八五號均來吸收，逐步拉高。近午遲永紗漲到三六九〇元，現遲美亞一致漲停。二二三號等乘高供給而略平，結果較上週六，計美亞景福漲停，新華獨平，永紗勤興各升半成強，華懋新光中法信和各升一成及一成強，遲交計永紗升半成強，華懋新光信和各漲一成有零，景福美亞漲停。冷股新亞漲停，商務停後有回，水泥內衣各漲一成有零，餘者各好半成左右。

午後新亞，中法，美亞，信和，景福，中絲，華懋，商務，統益均告漲停，一五二號一六〇號一八〇號紛進，遲永紗升至三七六〇元，二三五號一六〇號四號二二四號一四五號一七九號二二三號一八三號二號一二號一〇五號二〇七號成有了結，而起回風，曾回跌至三六四〇元。一二號一六三號二二六號仍有供給而轉盤，永紗信和現遲倒掛，結果較上週六，計新華勤興微升，永紗漲半成，美亞華懋新光各升一成左右，信和景福中法漲停。遲交計勤興激升，永紗升半成弱，信和新光華興美亞各漲一成左右，冷股新亞中絲漲停，商務，統益，大通，國貨，內衣，漲停有回，各漲一成左右。麗安祇告微升，餘股各漲半成左右。場外各股有增資以及上市等消息，漲成大衆買戶，各股再俏一成有零。今日起，遲交亦照夏令時間開拍。

國行與花旗銀行洽妥 辦理棉花墊款

紗廠得申請開立信用證

〔本報訊〕據悉：中央銀行爲積極調濟棉花進口，已與花旗銀行洽妥，由花旗銀行墊付廿三萬包之價款，約美金四千萬元。所有各紗廠，得根據輸入臨時管理委員會核發之輸入許可證，向花旗銀行申請開立信用證（Authority to Purchase），由紐約該行遲以承兌該項棉花押匯，俾便外國出口商，可以立即收回貨款，而此間紗廠，亦可遵照三月十九日公布之程序，從事結匯。關一切詳細手續，紗廠可向指定銀行或上海花旗銀行洽詢云。

不需結匯輸入貨品 仍照向例辦理

〔本報訊〕輸入臨時管理委員會執行委員會，前經討論凡不需結匯之貨品，擬於合理條件下，在限額以外，准許進口一案，曾決議組織外匯來源小組會議，審查每案之外匯來源，認爲合格時，得分別予以進口證，各界對於此事，頗多疑慮。本報記者爲明瞭眞相，特訪該委員會負責人，承告此案送往南京，經張主任委員公權，與李副主任委員叔萊，向全國經濟委員會請示後，認爲此項使用外匯之辦法，如果實行，難免不肖商人，乘機取巧，不當進口商未蒙其利，反而造成黑市，有失政府調節輸入之至意，故此項辦法不擬實施，所有輸入貨品，無論需要結匯與否，一律仍照向例辦理。

蔣主席重視 絲繭收購計劃

冷適秋樵昨特往晉謁

江浙二省絲繭蠶紳冷遹、秋樵，因鑒於蠶汛將屆，而本年度絲繭收購計劃至今尚未確定，對於農村經濟及爭取外匯二項關係甚大，特與蔣主席在滬之便，於昨晨聯袂赴東平路謁見主席，當由主席親自接見。二氏除陳述二月來主管蠶絲機關及有關機關，迭次會商本年絲蠶收購辦法之內容及經過外，以時機迫促，關係重大，不容再事遲延，特請求政府方面對於蠶農及絲廠保本辦法，迅予確定，以免農民徬徨而裕外滙收入。主席對二氏意見，極爲重視，當表示俟返京後，即促農經二部從速提出行政院會議商討決定。

絲綢市况堅挺

昨市絲綢市况大都堅挺，人造絲市場開盤後，奉撫當局命令停止交易，故開盤不到半小時即行停止。一二〇號高山有光喊八百八十萬元，後即退做八百五十萬元。下午場外又喊八百七十萬元，實銷頗有交易，廠經上市尚多，雙虎牌成交十包，價做九百萬元，後市高勻度等竟無喊價，零星絹貨尚稱平穩，後面好起五萬元，抵喊九百十萬至五十萬元之譜，大誠格緞續反比上日小三四萬元，先做二萬元，最後〇二百元，略有成交。華錦綢及羽紗價做六千八百元與七千元兩檔，紡羅去因甚好，價亦挺進。

棉紗交易寥落

棉紗昨經紡建開售四十二支金城七一五萬，四十支金光六七〇萬（草包），三十二支陽鶴六八〇萬，三十二支雙股四〇〇萬（草包），二十一支飛馬三七八萬，二十支金雙馬三六〇萬（大包），十六支天女三二〇萬（草包），十支九魚二四五萬（大包）。場外黑市喊價平中帶挺。四十二支藍鳳喊升至九六〇萬，三十二支藍鳳喊七九〇萬，二十支雙馬喊五一〇萬，惟成交寥寥。

紡建售紗

〔本報訊〕中國紡建公司昨日循例代紡管會售紗，共售二二六〇件，內廠商一六八五件，紗號三七五件。申請共一四五七戶，內廠商一〇八二戶，紗號三七五戶。

實非所宜，卒使甬定之通融辦法，又遭否決云。

紗布騰漲原因 存底稀薄並遭游資控制

〔本報訊〕日來紗布一再騰漲，業中人分析漲風原因，渠稱：撇開通貨膨脹之原因不談，年來紗布一再騰漲，其主要癥結如下：㈠滬地紗布存底不豐，偶遇市場發生波動，此少量之紗布，經鉅額游資之捜購，即告直綫上漲。渠稱：戰前滬市棉紗存底，經常維持在廿餘萬包左右，布則在六七百萬疋之譜。茲者滬市可資轉週之棉紗，不過一二萬包，布亦不過四五十萬疋。故紗布殆已全被爲鉅額游資所控制。㈡目前全國軍用布之消耗量已五倍於戰前之數字。㈢我國紗錠均集中沿海各區，茲沿海各區紗錠之運轉時間，每枚每日平均爲十小時，較戰前之二十小時，無形中已打一八折之數。故即使全部紗錠均行開足，其總產量亦僅及戰前八折之數。渠又稱：以各種主要日用品之騰漲比率相較，則紗布之騰漲尚屬緩和。此中國營中國紡建公司之從中抛售調劑，對平穩紗布價格，不無帮助。惜在紡建掛牌價與市價相差過遠時，配售結果，紡建公司之蝕貼，姑置不論，而市價並不能因此而抑平，而直接之消費者，亦並未沾到利益，徒使中間商博得鉅利而已。故處此非常時期，不如從原料以迄於成品各階段，採取統配統購統銷之政策。渠信此項全面性之計劃，化零爲整，當能使目前紗布產銷脫節情形，獲得合理之解決云。

海味北貨等業 三公會被檢舉

〔本報訊〕物價波動聲中，本市南貨業同業公會，昨向警察局檢舉「海味北貨桂圓三業公會籌備處」非法組織，操縱貨源，抬高物價。據稱海味北貨等市價逐日暴漲，其中如桃玉生等價格，一月之間竟上漲百分之四十至百分之六十之鉅。警察局接報後，即將傳訊海味業公會理事長葛維庵，桂圓業公會理事長張明琛等三人，並調閱有關帳簿。如查明屬實，當依照經濟緊急措施方案懲辦云。

煤市轉趨穩定

煤市趨勢由疲漸轉穩定，烟煤以銷路動，人心已不若前之虛軟，行市亦見微挺。白煤交易雖淸，市價則於既穩轉穩，無甚軒輊。萍瘯焦炭最近到貨尚多，然因銷路清淡，致價格極爲萎靡。其大批結價爲每噸七十萬至七十五萬元，小額拆價則需九十萬至九十五萬元。

木材市况

杉木因產地成本加漲，賣方多握而不售，市氣旺盛。

五金價再上升

五金貨品逐漸在上升中，其中以洋釘最挺秀，與上週末較再漲

南昌紗價見俏

〔本報南昌十四日電〕上週南昌市場進口貨均以申價上漲，亦趨波動。尤以紗布行情更爲見俏。半月來紗價約漲六十萬。今價雙馬五三〇萬，廬山五一〇萬，神虎五一〇萬，土紗亦漲五六萬不等，土布因銷路不佳，反趨下跌。九江米市因近荒月，贛南

棉布秀氣未戢

棉布喊價昨又趨疲，交易尚暢。據聞最近華北及西安方面去化仍旺，採辦者以元色貨居多。昨晨做開甚鮮，經當局抑平物價後，投機者均具戒心，多頭吐售頗多，市勢趨疲。龍頭細布昨中喊過二十萬元，四君子元嗶嘰二十萬元，最後二十二萬六千元，亦有做開。其餘士林色布廠盤均告調整。

配售聯總棉花 津貼方式待決定

〔本報訊〕自經濟部與聯總行總兩當局洽定，將聯總供應之棉花價格，每擔核減爲七十一萬元後，決再由紡管會每擔津貼六萬元，以便每擔以六十五萬元之價格，配售予各紗廠應用。茲各廠以按算棉紗生產成本，六十五萬元之價格，仍將超過目前施行中之棉紗自由買賣議價。此外，紡管會對配售各廠之蝕聯總棉花，應採取如何津貼方式，亦待洽究。故紡管會業務處劉處長，於日前晉京，以便商決妥善辦法云。

桐油猪鬃價疲

〔本報訊〕桐油猪鬃以外銷疲滯，國外鬃價再冉上漲，桐油漢口到貨亦多，本市仍僵持於原盤。桐油以外銷疲滯之下，接趨遲滯，但在外市足度大市面暫無好轉，昨市並無好起，滬鬃仍喊卅八萬元，滬鬃三百六十萬，二百七十萬元，漢口鬃以紐約轉稀，每擔四百六十萬元之間。

廣州輸管辦事處 補訂四項辦法

〔中央社廣州四日電〕輸入管理委員會廣州辦事處，爲嚴密管理進口貨物，補訂辦法四項：規定九龍辦事處簽發輸入臨時許可證，限於福州、廈門、汕頭、海口、北海、江門、梧州、廣州、九龍、石歧等九處，並定今起對港商請領輸入許可證，必須係受華商委託採購者，經登記之進口商所委託採購者方爲有效，廣州進口商之獲准登記者，共九百餘家。

全國銀聯會 今日在京揭幕

全國銀聯會十五日上午九時，在京勵志社召開成立大會。上海區代表李馥蓀、趙棣華等，已於前日晚車晉京，聞該會對此次政府發行美金庫券公債，將在大會提出討論，並擬聯合全國銀行，積極推進募銷工作，以冀四億美金債券，早日募銷完成。

新茶交易穩定

昨日洋莊茶市，仍在買戶袖手旁觀下，交易僅零星小數。價格方面，老賣戶既傾吐不息，同時復有新貨參加抛售，是以疲憊。至於內銷茶進出依然調勻，市勢支持不墜，惟本年度滬杭兩地所產之新龍井，過稱向下游，頗有明跌暗漲之概。揆其原因，日前本市各大茶莊所售出之貨，均稱之爲明前新龍井，即是採製後即投滬應市者。因此其品質異常鮮嫩，然以產數有限，故行情在貨方視爲珍品下，雖然節節高漲，但運滬之貨，因來則已屆農曆穀雨節前，幾供應雨前新井，其售價已逐漸蒼老，同業間互做價格，牽售例小也。

收入兌出無法平衡 銀樓業向市府請願

〔本報訊〕本市銀樓業代表姚聯芳姚鈺卿等五人，以各銀樓復業二週來，收入兌出，無法維持平衡，特於昨日上午十一時許，推呈分謁市府吳市長，及市社會局吳局長，要求轉呈財政部，對該業收入兌出之價格，勿作硬性規定。同時，准許該業收購條塊，以便維持營業。聞當局已允代爲轉呈。

昨日起，各銀樓對門市金飾之收入兌出業務，均暫行停止。惟對顧客之持舊金飾以交換等量之新金飾者，仍有接受。此外僅有少許銀器交易。

據姚聯芳氏語記者：該業門售金飾價格，經規定每兩包括合法利潤營業費用等在內，爲五十七萬元，細工另議，均經當局規定在案。該業復業兩週來，以渠主持之裘天寶而言，淨兌出總量已近五百兩，而收入總量不過一百四五十兩。一般同業情形，收入大致均爲兌出十分之二。類此供求不平衡之狀態，同業實無法維持。故不得已請求當局另定變通辦法云。

市價一覽（四月十四日）

▲漲 ×跌 （法幣單位元）

◉金融匯幣
給赤兌出（央行掛牌十兩） 四八〇〇,〇〇〇
飾金進 四八〇,〇〇〇
又出 五七〇,〇〇〇
美鈔比價 四〇元
美鈔 買價 一二,六四〇 賣價 一三,〇〇〇
美匯 一二,四〇〇 一三,〇〇〇
一月 一二,三六〇 一三,三六〇
二月 一二,六二〇 一三,七二〇
三月 一二,九六〇 一四,〇六〇
英匯 四〇,〇〇〇 四八,〇〇〇
港幣 二,五〇〇 三,〇〇〇
羅比 三,〇〇〇 三,六〇〇
瑞士 三,二〇〇 三,三〇〇
港票掛牌 二,四〇〇
羅比票又 二,九〇〇
◉中央銀行利率
重貼現（千元） 六角
拆放日息（千元） 五角
◉錢業掛牌
拆息（每千） 六角
暗息（每元） 一角二
◉統一公債
甲種 九,三〇〇 九,五〇〇
乙種 九,三〇〇 九,五〇〇
丙種 一五,七〇〇 一五,九〇〇
最高 一六,〇〇〇 一六,二〇〇
最低 一四,〇〇〇 一四,二〇〇
最後 一四,一〇〇 一四,三〇〇
丁種 九五,〇〇〇 九七,〇〇〇
戊種 一〇,二〇〇 一〇,四〇〇

◉華股
▲紡織
永安紗廠開 三,四〇〇
又最高 三,六九〇
又最低 三,四〇〇
又收盤 三,六六〇
又後市收盤 ▲三,六〇〇
信和紗廠開 一,三八〇
又最高 一,四三〇
又最低 一,三六〇
又收盤 一,四三〇
又後市收盤 ▲一,四五〇
中紡紗廠開 一,九〇〇
又收盤 一,九五〇
又後市收盤 ▲一,九五〇
大通紗廠開 四一〇
又收盤 四三五
又後市收盤 ▲四一〇
統益紗廠開 一,八六〇
又收盤 一,九九〇
又後市收盤 ▲一,九五〇
榮豐紗廠開 四五〇
又收盤 四四〇
又後市收盤 ▲四五〇
中國內衣開 七五〇
又收盤 七六〇
又後市收盤 ▲七六〇
新光內衣開 一,〇三〇
又收盤
又後市收盤
五和織造開
又收盤
又後市收盤
美亞織綢開
又收盤
又後市收盤
中國絲業開
又收盤
又後市收盤
▲化工
大中華火柴 六,三〇〇
又收盤 六,一〇〇
又後市收盤 ▲六,三〇〇
華懋地產開 一,〇八〇
又收盤 一,〇八〇
又後市收盤 ▲一,〇八〇
中國水泥開 七一〇
又收盤 ▲七三〇
又後市收盤 七一〇
新亞藥廠開 三一三
又收盤 ▲三一三
又後市收盤 三一一
中法藥房開 三〇一
又收盤 ▲三三三
又後市收盤 三三九
▲百貨
永安公司開 一,〇〇〇
又收盤 ▲一,〇八〇
又後市收盤 一,〇五〇
麗安公司開 二九〇
又收盤 ▲二一〇
又後市收盤 三〇〇
國貨公司開 五五〇
又收盤 ▲五五〇
又後市收盤 五七五
新華公司開 七四
又收盤 七〇
又後市收盤 七〇·五
▲文化
商務印書館開 五〇〇,〇〇〇
又收盤 五〇〇,〇〇〇
又後市收盤 五〇八,三〇〇
全日現貨成交總計 二千一百五十九萬七千六百四十股
◉遲交價格
永安紗廠開 三,五〇〇
又收盤 ▲三,六六〇
又後市收盤 三,五九〇
信和紗廠開 一,三〇〇
又收盤 ▲一,四三〇
又後市收盤 一,四〇〇
新光內衣開 一,〇八〇
又收盤 ▲一,一三〇
又後市收盤 一,一一〇
勤興衫襪開 六四〇
又收盤 ▲六六〇
又後市收盤 六六〇
美亞綢廠開 三,三二〇
又收盤 ▲三,四〇〇
又後市收盤 三,〇五〇
華懋地產開 一,〇〇〇
又收盤 ▲一,〇九〇
又後市收盤 一,〇九〇
全日遲延成交總計 三千六百二十九萬六千五百股
▲場外交易
中華書局 一七〇〇〇
世界書局 四二〇 四六〇
南洋煙草 八,五〇〇九,〇〇〇
閘北水電 二,〇〇〇三,〇〇〇
華商電氣 八,五〇〇八,八〇〇
大生一廠 元萬
大生三廠 元萬 三萬
五洲藥房 八五〇〇九〇〇〇
◉外股
怡紗 ▲四〇,八〇〇四一,一〇〇
英聯
業廣
紙業
怡啤
航業
鋼業
電話
英捷
◉紗綫（單位千）
42支藍鳳 ▲九六〇〇
40支雙鯉 九〇〇〇
32支藍鳳 ▲七九〇〇
又 水月 ▲七六〇〇
又 銀月 七六〇〇
又 五彩星 七二〇〇
又 時裝馬 ▲五二〇〇
又 雙馬 ▲五一〇〇
又 紅雙喜 五〇〇〇
又 金城 ▲五一〇〇
又 藍鳳 ▲四六〇〇
16支三明 ▲三四〇〇
又 紅蜂 ▲三三〇〇
16支海燕 ▲三三〇〇
16支光明 ▲三四〇〇
又 天女 ▲三三〇〇
◉棉花（每擔）
米特林¾ 一〇五〇,〇〇〇
沙市花 一〇五〇,〇〇〇
漢口木架 九〇〇,〇〇〇
◉棉布（每疋）
一二〇實學士林
一二〇雛雞士林
一二〇金九如又
一二〇銀九如又
一二〇藍江又
一二〇一統士林
一二〇交通又
一二〇羅漢又
一二〇繁華夢又
一二〇新家庭又
一二〇一統淺又
42大明府綢
80 又
九如藍布
紅九如元布
跳鯉漂布
四君子漂布
水月漂布
海游漂布
一定如意又
海關鐘漂布
金九如又
四君子嗶嘰
三羊嗶嘰
12玉龍細布
12五羊細布
12跑狗又
12振中細布
又 ABC細布
40五羊細斜
一統雅布
一統納夫妥
又 絲光元布
跳鯉元光斜
又 灰光斜
一統安安藍
景泰藍布
民主藍布
四鵝藍布
海關鐘藍布
又 元布
又 漂斜
又 元斜
三羊元府綢
上海元府綢
熊貓元布
砲兵元布
16永字粗布
八磅又粗布
三羊元直貢
◉呢絨嗶嘰
貢嗶三〇直貢
又三〇華達呢
又10厚嗶嘰
華綸五〇直貢
又 上等嗶嘰
怡和二嗹米
又 花呢
美貨麥爾登
法蘭絨
振興澳女式呢
◉棉織品
20五和汗衫
20三槍牌又
20三 又
20雙菊花汗衫
20飛馬又
42支條府綢
藍標脫襯衫
◉綢緞
又 東洋
又 金三馬
高山
又 旭宇
◉廠絲
金雞牛
普通五担
又 另担
又 另担高
韓里千經
◉綢緞
美亞被面
大誠被面
震旦被面
華强被面
大誠格緞綢
震旦 又
民生平縐
又新華錦綢
林記軟羽紗
華錦綢
人絲羽紗
大偉呢
天香絹
飈電力紡
神電力紡
光明紡
三碼洋紡
二四杭羅
頂衣杭紡
◉茶葉（每担）
◉襯衫
又 襯衫
DD白襯衫
DD條襯衫
ADA四二
ABC藍
條府綢襯衫
黃斜長褲
32支延壽襪
32三槍襪
32支紅菊襪
32支斑馬襪
鷗美夾底男襪
保康交織花襪
康福絲花襪
康福交織又
大發被單
大發彩花又
啓明五彩又
又彩方被單
◉巾帕（每打）
大發毛巾
83祝君毛巾
83黑人毛巾
83面友祝君
一三〇面友彩花
一三〇司麥脫巾
83麻雀毛巾
83寶塔毛巾
一二〇寶塔毛巾
八〇又領袖巾
四〇天永備手帕
◉化妝品
四合一香皂
蜜蜂香皂
黑人牙膏
三星牙膏
消治龍牙膏
固齒靈牙膏
白熊脂（打）
大號雅霜
大號蝶霜
大號與頭油
小號又
百雀香粉
雙妹花露水
明星花露水
◉人造絲（箱）
天橋新
◉食米（每石）
厚白粳
常熟白粳
松江薄稻
泗涇早稻
又 下
鳳涇早稻
嘉興早稻
漕橋羊秈
溧陽羊秈
金壇白元
南京白元
至
又 中
角里陰元
又 中
又 下
蘆墟早秈
蘇州白秈
同里白粳
蘇州白粳
八坼白粳
平望白粳
羅溪白粳
◉粉麩（包）
70利郎粉
兵船粉
統粉
麩皮大包
又
又
又
56斤小包
◉雜糧
徐州紅糧
明光紅糧
姜堰紅糧
大連紅糧
天津菉豆
江北荳米
至
硤石小麥
漢口白蔴上
又 中
九江黑蔴
崇明沙赤
◉南北貨
興化赤高
又 次
順德青
福建水
本廠冰
◉國藥
天津紅棗
湘潭蓮心
大王桂圓
大王胡桃
糯米荔枝
頂莊金菜
中包川耳
龍口粉干
徐積棕菜
北山杏仁
膠州瓜子
溫州開洋
十支當歸
15支當歸
大刀附
附片
川羌
西羌
撫極芎
芎王
刀芎
正甘松
川柏
特拐
頭拐
二拐
川辣子
川皮
川芭
芭米
川烏
川斷
川天多
川貝母
自然銅
川支
川蓮
味連
刀枝通
白滷貝
坪貝
冬虫夏草
老竹漆
淮參菜
珠爾參
◉西藥
犀黃
濟絡
雙桃寧霧
豬精（聽）
加當（瓶）
阿的平片
阿司匹林
克利西佛
凡拉蒙
消發地亞淨片
維他賜保命針
雙魚賜保命
沃古林眼藥水
配尼西林
消治龍針
消治龍片
黑獅〇六
淡獅〇六
萬金油白
八卦丹
頭痛粉
好力生丸瓶
鐵錨菜（百包）
◉香煙
10支大英
又 老刀
又 五華
10支大美麗
以上五百枝爲標
以上二百五十枝爲標
金鼠
20支前門
20 銀行
又 白獅地
又 紅金
又 大克雷斯
又 大高樂
又 紅三星
又 中高樂
又 克雷斯
又 金滕
20支仙樂
又 海士
又 太妃
又 白馬
又 百萬金
又 哈金龍
又 米許林
又 三貓
又 領事
又 算盤
又 秋海棠
又 總司令
又 泰山
又 廬山
又 紅人
又 三王
10支秋海棠
10支雙斧
又 前門
20支駱駝
又 六十
又 馬力斯
又 吉士
又 模範
又 杜米而娜
◉日用品
▲肥皂（箱）
固本皂
箭刀皂
黃祥茂三塊
又 一〇〇塊
光華皂
亨利皂
▲火柴
美麗（箱）
鳳凰
南京
玫瑰
探蒲
▲洋燭
一五支燭牌
又 鷄牌
又 僧帽
▲火油
美孚火油（聽）
亞細亞油（聽）
汽油（介侖）
◉菸葉
美國葉上等（磅）
以上美元計算
青州葉（超等）
又 （優等）
又 （頭等）
許州葉（超等）
又 （優等）
又 （頭等）
◉磚瓦石灰
青放磚（萬）
青三磚（萬）
黃道磚（萬）
青瓦片（萬）
機紅磚（萬）
機紅瓦（千）
士紅瓦（千）
石灰（担）
◉水泥沙石
泰山泥（袋）
象牌（袋）
◉燃料
馬牌（桶）裝
又 蔴袋
黃砂
石子（噸）
◉煤斤（每噸）
鴻基統塊
湯泰小子
同得利小子
同得利塊
鴻基統子
焦作廠塊
開灤廠塊
開平二號塊
開平一號塊
開平火車塊
開平二號屑
英陸屑
包山屑
阜新屑
撫順大塊
撫順小塊
◉柴炭（每担）
栗柴
雜柴
松柴
海門大青炭
溫州青炭
松紙烏炭
◉錫箔
盜邊王雙九
的車雙九
普車雙九
以上每塊三千張
◉錫鉑（市担）
點錫（担）
爐花
青鉛
勾光
◉國紙
填邊紙
海放
衛生紙
表芯
昌山
◉洋紙
各磅道林（磅）
至
銅版紙（令）
白打字紙（令）
色打字紙（令）
擬磅牛皮紙（磅）
各磅牛皮紙（磅）
至
二號紙（磅）
色二號紙
西報紙拳令
西報紙對開
西白有光紙
透明紙（令）
雙連玻璃紙
至
奶白玻璃紙
◉木材
洋松方子（尺）
洋松片子（尺）
普通柳安（尺）
大來柳安（尺）
滇木（尺）
滇木（尺）
滇木（尺）
杉木大條（尺）
柳安三夾板塊
杭木（根）
◉五金
九九窗子斗鎖
八八 又
三吋門鎖（打）
三V狗門鎖
三五利用門鎖
三八吉利銅插鎖
八八 又（打）
八八 又 打
五四黃銅插鎖
洋 釘（桶）
三分又（桶）
四分又
五分又
六分又
本黑鐵鍋打磅
本窗鈎（先令）
本鐵鉸（成）
A鐵插銷（打寸）
普通鐵插（打寸）
美鋼鋸架
三星鋼鋸（羅）
美元鋼鑽分
刀牌三角鋼鑽
手牌木尺（打）
玉兎又
昆虫線美牛毛龍
三號美牛毛龍
木羅絲（成）
本鉛羅絲（成）
金鋼鑽本砂
人頭砂布（令）
◉染料
五馬珠
獅球珠
大橋珠
海關棕
雙塔灰
三星灰
公三三倍元
公三三碼紗元
燈塔煮藍
吃飯元
染圖雪青
天官醬
三碗皂青
公三三硫化元
美元恆
信義油
八斤牛
頭快靛
又下內門
◉工業原料
保險粉（担）
漂粉精
鋅氧粉
月牌純鹼
美貨司的令
三角甘油
◉橡膠車胎
雙錢三輪車胎
回力 又
28寸雙錢自由車
又 回力
雙錢人力車
又 回力
以上內外胎每副價
◉膠鞋（打）
雙錢元男套
又 天然女套
又 天然女套
大臺元男套
又 天然女套
雙錢力士跑
回力萬里跑
又 特長統靴
又 男 靴
又 女長靴
雙錢大平靴
回力 又
香爐 又
回力男皮鞋底
回力長統靴
雙錢長統靴
回力 又

龍虎 人丹

品質提高 藥料加重 色香味效 今年更好

最新發明消毒地亞淨點眼劑

龍虎眼藥

紅腫砂眼 砂數頂好

上海中華製藥公司出品

新光標準內衣染織整理廠股份有限公司增資發息公告

本公司經本年四月八日股東臨時會決議增加資本三十五億九千萬元連同原有資本二億一千萬元合成資本總額三十八億元分爲三億八千萬股每股仍爲十元茲將增資辦法附錄於后 [illegible]

代收股款行莊
浦海銀行（寧波路九十四號 電話一八二七五）
浙江實業銀行（四川路四馬路口 電話一八〇五〇）
浙江興業銀行（北京路江西路口 電話一五六六六）
謙泰豫銀行（漢口路五六一號 電話九五三〇八）
光中銀行（寧波路二四一號 電話九八〇二三）
永利銀行（天津路三〇號 電話一八四三三）
開源銀行（江西中路一三二號 電話一四二二八）
嘉昶錢莊（南京東路二三〇弄十二號 電話一九九七八）

風濕骨痛 如何使得愈

雞牌 骨痛精

主治 風濕骨痛・半身不遂・筋絡攣痛・四肢拘攣・偏正頭風・肩背腰痛・骨節痠楚・邪風感冒・酒風腳痛・鶴膝風痛・腦骨刺痛・寒濕凝筋

著名老牌 良藥 服者火火稱好！

上海濟華堂藥房出品 本外埠藥房均售

申報館合作廣播 上海全體廣播電台 時事消息

（一）經常廣播 每天三次（星期日及例假照常）
第一次 上午九時後
第二次 下午五時後
第三次 下午十時後
特別廣播 遇有特別重要消息 本館隨時發稿由本館台等廣播之
（二）電台名稱 週率呼號電話地址（請參閱本報分類版電台欄廣告）

交通部准核

管制下的日本（五）

陳訓念

日本戰犯審判（上）

前年（一九四五年）九月二日日本向聯合國投降書中曾載明日皇與日政府應立即負責採取適當措施，將日皇權限交由聯合國最高司令官處理；十二月廿六日英美蘇莫斯科會議亦曾作此項決議，並獲我國政府同意，將處理日皇之權付託於最高執行者麥克阿瑟元帥之手。處理日戰犯問題，亦即依據上項決議而進行者。日本投降書中有下列三項規定：

㈠為審判一切違反和平或包括在違反和平罪行中之個人或其團體或雙重資格之日本戰犯，特組織遠東國際軍事法庭。

㈡本法庭之組織，管轄及權限，均在遠東國際軍事法庭組織條例中規定之。

㈢凡在日本或戰時聯合國領土內為審理戰犯而設置之任何已設或將設之國際國內佔領地法院，委員會或裁判所者，均得個別管轄之，而不受本條例任何一項之約束。

遠東國際軍事法庭組織條例，計分五章。㈠首章說明法庭之組織辦法：本法庭設在東京。審判官由麥帥任命，其人數規定為五人至九人，嗣後增至十一人，（新加入者為印度及菲律賓兩國籍）並設審判長一人，在法官中推出而由聯合國最高司令官任命。此外，設秘書長一人及副秘書長，書記，錄事等若干人。

全體法官過半數出席，會議即告成立。判決刑之輕重或有無，悉依出席法官投票過半數為準，如正反雙方票數相同，則由審判長投票，以作最後之決定。㈢第二章述及管轄上之一般規定：戰犯不論其為個人或團體，均在本法庭管轄範圍之內。凡日本主要戰犯，㈠違反和平，㈡違反戰爭法規或慣例，㈢違反人道罪行之一者，均交由本法庭審理，判以應得之罪刑。茲闡明此三項罪行如次：

（A）違反和平之罪行，即指違反國際間之條約，協定而計劃，準備，以至實行武力侵略或戰爭（不論其為宣戰或不宣而戰）之罪行。

（B）違反戰爭法規與戰爭習慣之罪行，即指虐待佔領國之俘虜及一般人民，或殺害被保護之交戰國人民，或掠奪財物，或超越軍事上之需要而恣意破壞都市，或使之變為廢墟種種罪行。

（C）違反人道之罪行，即指作戰前或作戰期間殺戮殲滅，奴役或放逐無辜人民及基於政治上人種上理由加以虐待等，其他犯有足為戰犯審判對象之一切罪行，以及與此罪名有關之種種罪行之首謀者，煽動者，或共犯者，陰謀者，領導者，均足構成本法庭所管轄之罪案。

本法庭被遴出席參加者，計包括中，美，英，蘇，法，加拿大，澳洲，紐西蘭九國，各派檢察官審判官一人，會同組織之。檢察官由聯合國最高司令官任命負一切檢察之全責。

在審判手續上，對戰犯之犯罪事實確定後，由法庭提出起訴書，交被告閱覽。被告有辯護之權，辯護時可用英語或日語，亦可自由選擇其辯護人或律師，但法庭得隨時宣告辯護人迴避。被告得提出反證，並得向檢察官亦提出之證人加以質詢。惟在被告提出反證時，應書面申請，以取得法庭之許可。

㈣法庭之權限與審判之執行方面，規定法庭有下列五項權限：1得召喚證人出庭受訊；2在被告拒答法庭之審訊時，得由被告關係人代為陳述意見；3得命被告提出文字證件或其他證件；4對人證之宣誓，得依其本國習慣行之；5本法庭執行事務時，得酌量雇用職員。

㈤審判手續須經過下列過程：1各被告起訴書應在法庭上朗讀一過；2對各被告詢以是否認罪；3檢察官及各被告於陳述意見時應力求簡明；4檢察官及各被告所提證據，採納與否，概由法庭決定；5檢察官及各被告之辯護人得向證人及證人所涉及之被告加以訊問；6各被告辯護人得向法庭陳述意見；7檢察官亦得向法庭陳述意見。法庭之判決，應取公開形式宣告之。

㈥關於判決及宣告方面，本法院對於確認有罪之各被告得判以死刑或其他應得之刑罰。判決應在公開法庭上宣告之，且附以判罪理由書。裁判紀錄應遞送聯合國最高司令官之命令執行之。聯合國最高司令官得隨時宣告減刑或在不加重其刑罰而採取其他刑罰之原則與方式下予以變更。

此次遠東國際軍事法庭係於去年四月廿九日向日本戰犯起訴而於五月三日開始第一次開審。六月十日續審。當時有主張日本戰犯應以珍珠港事變以來者為限，亦有主張以七七事變以來者為限，幾經研討，各代表始同意將九一八事變以來之戰犯，均一律包括在內。而九一八事變以前之戰犯，則予以不起訴處分。

被檢舉之日本戰犯，包括下列四批裝武軍閥及其他份子：

㈠前年九月十一日就逮之東條英機等卅九名，計：前陸相東條英機，外相東鄉茂德，前海相島田繁太郎，前藏相賀屋興宣，前國務相兼軍需次官岸信介，前文相橋田邦彥，前法相岩村通世，前厚相小泉親彥，前遞相寺島健，前遞相井野碩哉，前企劃院總裁鈴木貞一，前菲律賓方面軍司令官本間雅晴，黑田重德（同上），前駐菲大使村田省藏，前菲律賓憲兵司令官長濱彰，前馬尼刺暴行負責者太田清一，前緬甸駐日大使台麥博士，前菲律賓總統獲勒爾，前菲律賓駐日大使伐爾迦斯，前德國駐日大使司泰瑪，前德國大使館陸軍武官柯列契，前泰國駐日大使威拔……

㈡去年十一月十日就逮之荒木貞夫等十一名，計：前陸相荒木貞夫，前樞密顧問官本莊繁，前國會理事長鹿子木員信，前翼政會總裁，前首相小磯國昭，前黑龍會首領葛生能久，前外相松岡洋右，前支那派遣軍司令官松井石根，前陸軍大將眞崎甚三郎，前朝鮮總督南次郎，前駐意大使白鳥敏夫。

㈢去年十二月二日就逮之梨本宮等五十九名，計：前東北重工業開發社總裁鮎川義介，前情報局總裁天羽英二，侵華陸軍中將安藤紀三郎，前大東亞相青木一男，前興亞同盟總裁有馬賴寧，前同盟社長古野伊之助，前國務相後藤文夫，前三菱重工業社長鄉古潔，前關東軍參謀長喜多誠一，侵華陸軍元帥畑俊六，前首相平沼騏一郎，前外相廣田弘毅，前駐南京偽府大使本多熊太郎，前國務相星野直樹，前翼贊會總務井田磐楠，前日銀總裁池田成彬，前文部參與官池崎忠孝，前憲兵司令官石田乙五郎，前石原產業社長石原廣一郎，前台灣軍憲兵司令官上砂政七，侵華陸軍參謀長河邊正三，侵華陸軍中將菊池武夫，前東部軍管區憲兵隊長木下榮市，前翼贊會總務小林順一郎，前聯合艦隊司令長官小林躋造，前中國艦隊司令官兒玉譽士夫，前法相松阪廣政，前陸軍中將酒井鎬次，前內相水野鍊太郎，……指導者辛田日廉也，前中部憲兵司令官長友次男，前鐵相中島知久平，前泰國派遣軍司令官中村明人，前軍事參議官梨本宮守正王，侵華陸軍中將西尾壽造，前台灣軍憲兵司令官納見敏郎，前文相岡部長景，汎亞洲主義倡導者大川周明（梅毒發作，精神錯亂），東京大學校長兼大倉精神科學研究所所長大倉邦彥，前第十一師團長大野廣一，前翼政會總務太田正孝，前緬甸軍政府顧問櫻井兵五郎，前國粹大眾黨首領笹川良一，前陸軍軍務局長佐藤賢了，前情報局總裁下村宏，前玄洋社長進藤一馬，前法相鹽野季彥，前反猶太協會會長四王天延孝，前讀賣報知社長正力松太郎，侵華陸軍中將多田駿，前聯合艦隊司令官高橋三吉，前朝鮮軍憲兵司令官高地茂都，前駐南京偽府大使谷正之，前日本新聞協會會長德富豬一郎，前軍令部總長豐田副武，前鐘紡社長津田信吾，前參謀次長後宮淳，對外活動首領橫山雄偉。

㈣六月十二日就逮之戰犯近衛文麿等九名，計：前首相近衛文麿，前內大臣木戶幸一侯，前貴族院副議長酒井忠正伯，前駐德大使大島浩，前理論研究所長大河內正敏子，前國務相緒方竹虎，前內相大達茂雄，前鐵相伍堂卓雄，前駐西班牙公使須磨彌吉郎。

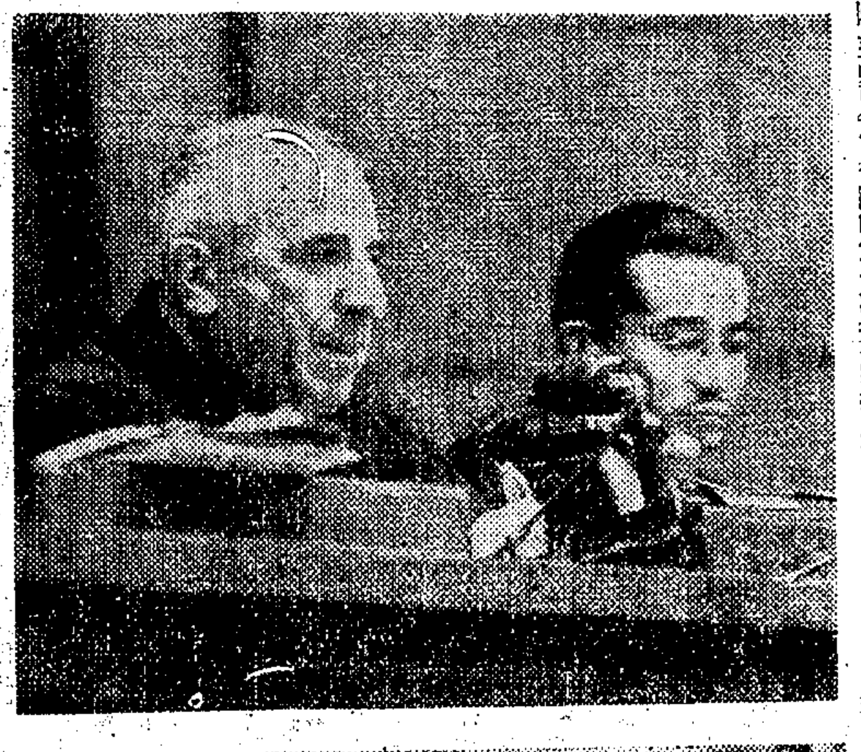

遠東國際法庭審判台上之庭長韋白爵士與我國法官梅汝璈博士

本文著者（倚石柱者）在廣島廢墟上留影

考試院組織法全文

（中央社南京二日電）考試院組織法全文如次：

第一條 本法依憲法第八十九條制定之。

第二條 考試院行使憲法所賦予之職權。

第三條 考試院置考試委員十一人。考試委員之任期為六年。

第四條 考試院會議，以院長副院長及考試委員組織之，議有關考試事項，前項會議，以院長為主席。

第五條 考試院設銓敘部及考選部。

第六條 銓敘部之職掌如左：㈠關於公務人員之登記事項，㈡關於考取人員之分類登記事項，㈢關於考取人員之分發事項，㈣關於公務人員之成績考核登記事項，㈤關於公務人員之任免事項，㈥關於公務人員之升降轉調及敍獎之審查事項，㈦關於公務人員俸給及獎勵之審查登記事項，㈧關於公務人員之保障撫卹退休及養老事項，㈨關於各機關人事機構之管理事項。

第七條 考選部之職掌如左：㈠關於辦理考選公務人員事項，㈡關於辦理考選專門職業及技術人員事項，㈢關於辦理組織典試委員會事項，㈣關於考取人員之冊報事項，㈤關於舉行考試其他應辦事項。

第八條 銓敘部及考選部之組織，另以法律定之。

第九條 考試院院長，綜理院務，并監督所屬機關。考試院院長因事故不能視事時，由副院長代理其職務。

第十條 考試院院長及副院長之任期為六年。

第十一條 考試院置秘書長一人，特任，承院長之命，處理本院事務，并指揮監督所屬職員。

第十二條 考試院設秘書處，其職掌如左：㈠關於會議紀錄事項，㈡關於文書收發及保管事項，㈢關於文書分配撰擬及編製事項，㈣關於印信典守事項，㈤關於出納庶務事項。

第十三條 秘書處置秘書八人至十二人，其中六人簡任，餘薦任，科長五人至七人，薦任，科員四十五人至六十人，委任，其中十六人至二十人得為薦任，佐理員廿人至卅人，委任，辦事員卅人至四十人。

第十四條 考試院置參事六人至八人，簡任，掌理撰擬審核關於銓敘及考選之法案命令事項。

第十五條 考試院設會計室及人事室，依法律之規定，分別辦理歲計會計統計及人事事項。會計室統計室及人事室，各置主任一人，均薦任，其餘人員，以命令定之。

第十六條 考試院於必要時，得設各種委員會，其組織以法律定之。

第十七條 考試院得於各省設考銓處，其組織以法律定之。

第十八條 關於舉行考試事項，考試院得調用各機關人員，由院會同有關機關就本法第十四條所定人員名額中決定之。

第十九條 考試院對於各公務人員之任用，除法律另有規定外，如查有不合法定資格時，得不經懲戒程序，逕請降免。

第二十條 考試院會議規則及處務規程，由考試院定之。

第二十一條 本法自公布日施行。

讀者意見

請求改善小學設備

編者先生：筆者母校市立竟成國民小學，位在本市高橋鎮西馬路，現任校長為杭乃千先生，教師徐謨厭先生，因服務已有七八年之故，對於學生家長之情誼最佳，所以學生家長對於教學及人事方面之印象，都很良好。

昨日筆者返里，見該校訓育主任楊浩和先生，據談：「本校經費短缺，設備簡陋，每有力不從心之感，目下課椅缺少，去年有一時期學生自攜椅子上課，操場太小，不夠運動，種種均不如理想。」經筆者參觀教室，正值上課時候，課堂四面玻璃窗，除新建一間尚完整外，其餘數間殘缺十之七八，師生雖都上課，六七歲小學生如何受得起西北風侵襲，改善自屬必要，故代為籲請教育當局加以扶植。（陳君謨）

瘋犬咬孩請速撲殺

編者先生：貴報讀者欄內曾有某君投函呼籲市政當局撲滅瘋狗，兒童之被咬危險。詎知鄙人之小兒，亦竟於日前被一野瘋犬所猛咬，足上齒痕殷然，先往三馬路衛生處求治，及請打針，不得要領，繼又往貝勒路工部局衛生處求治，云須打針廿四天，連續不斷，每日向學校請求請假一小時，不……每日曠課一小時，且往返時間及車資，損失不貲，雖尚在醫治期中，然為父親者，誰能生外埠，聞之心如刀割，又因職務在身，不克逐日抽暇探視，全家憂急萬狀，茲為慈前老後，以免再有兒童被咬起見，請貴報予以披露，促市政當局注意撲殺，亦嘉惠市民之德政也。（朱光）

日寇掘堤要求堵復

編者先生：安徽鳳台縣城北大塌，逾西有我們的田地一頃八十畝，敵偽盤踞城關時，為阻撓國軍進擊，曾將老君爐短堤掘開，引水灌注以資防禦。抗戰勝利後，我們相繼返里，為增加生產安定生活計，遂准李前縣長海林放水堵堤，旋因捕魚問題作罷，孔前縣長任內並允將該處內水宣洩淨盡，然捕魚以後，短堤堵復，迄今無效，長茲任，重申前請日久無效，令人痛心，用特請予披露，務請安徽省政府注意農田水利，救民生計，令本縣縣府火速宣洩堵口，以便耕種。（張敬堂）

規約

㈠本欄絕對公開，文自負責。但切忌冗長。㈡切勿攻訐私人，切勿一稿兩投。㈢投稿人須寫明讀者意見稿件，並須顯示眞實姓名及地址，但發表時得用筆名。㈣本欄稿件概不致酬。㈤對來稿本報有刪節之權。㈥來稿披露與否，概不函復。㈦本報於必要時，得將來稿轉致有關機關參考。

本報中國大掛圖出售啟事

現正在聘請專家增訂中茲為應讀者迫切需求計特將剩餘之民國卅八年版中華民國地形大掛圖出售（全套計分四張卅五吋另裝精美硬版紙面並附地名索引一冊）每套定價四萬元（外埠先收郵費三千元航空寄先收二萬元多還少補）存數無多購請從速批發折扣從優

中報發行科啟 電話九三二四八號 地址上海漢口路三〇九號

◀美國最新流行▶

VEELINK 萬靈牌 活用三角皮帶

歡迎各廠商採用

裝配便利 質料堅固 尺寸齊備 價格低廉 備有現貨 欲購從速 詳細說明函索即寄

電氣部經售 一九四七年最新式電氣冰箱

KELVINATOR 開文乃脫
WESTINGHOUSE 惠司汀好斯
PHILCO 飛歌
FRIGIDAIRE 北極
NORGE 南極

結冰迅速 經久耐用 定價特廉 欲購從速

總經銷處 源裕五金皮帶行

上海北京東路七〇九號 電話九一七一〇 九二五一二 電報掛號一〇六一一號

公永棉織廠股份有限公司增資發息公告

本公司經三月二十八日股東臨時會議決增加資本國幣十一億四千萬元連原有資本國幣六千萬元合成十二億元由老股東先比例增認並定自本年四月一日起至四月十五日止為增資股款繳納期間未認繳者作為放棄權利其不足之數由董事會募集足額並定自同日起發給卅五年度股息紅利……及原印鑑駕臨湖北路二〇七號本公司辦理……特此登報公告

董事會啟

美容

雀斑藥 拔毛藥 面疱藥 生毛藥 白膚素 狐臭藥

上海西藏路三馬路 大和西藥行經理

安保利心

心臟病及高血壓之治療劑

心跳氣喘 生命危急

美林登藥廠出品

申報分類廣告

刊費廉 收效宏 特價每行壹千元

電話接稿 請撥九三二四八

倪家銘律師受任下開各當事人常年法律顧問通告

上海市綢布染商業同業公會

乾大成記染廠 振泰文記染廠 華成染廠 新華染廠 亞光發記染廠 美華祥記染廠

寶昶染廠 老振昌染廠 偉業染廠 老成大隆昌記染廠 錦華整理軋光染廠 維大染廠 天一染廠

美豐染廠 華茂染廠 慶華染廠 大德勝記染廠 泰盛染廠 華盛久記染廠 越昌染廠

天新染廠 大新染廠 天華整理漂煉廠 利昌永記染廠 振新染廠

事務所上海南京路慈淑大樓五二〇號B 電話九一八七〇 住宅電話八〇〇九二

馬君碩律師受任協興祥棉布號・聯中棉布公司・永和實業公司・中興車行等十二戶常年法律顧問並催告信發地產經管處收租通告

洪士豪律師代表虞順淵等對南京西路成都路房地產之二次啟事

事務所 電話：九四五六七

沈鏞律師代表石鍾記聲明為黃河路清華里八號房屋之全體承租人消滅租賃關係並追償房屋損害啟事

事務所 電話一三八五八

莫若強會計師遷移通告

陳心田律師代表賈劉氏、賈其鶴、賈其鹿、賈其鴻為同德錢莊牌號等共有權聲明啟事（二）

事務所：甯波路四〇號 電話：一九四〇二

鄧嘉炳律師受任陸阿根君常年法律顧問通告

事務所 南京東路四三二號二樓七號室 電話九五八〇八

上海市政府公告

（滬地字第8808號）

市長 吳國楨
局長 祝平

中華民國三十六年四月十一日

附件一 偽特別市政府出售前公共租界公產（偽第一區範圍）明細表

欄目	內容（自右至左）
地籍：區	黃浦
地籍：圖	六 六 六 一 九 九 五
地籍：圩	列 列 列 地 成 成 戾
地籍：號	四 四 十 二 五五 三二 一八
地籍：坵	一一 四 三 一甲 三前一部份 二四七、二六九、三二五
地冊號	北一二五〇（一部） 全 北一〇四五 東六五一〇（一部） 西六一〇右一 全 東七四二號前
契號	英冊四二八七（一部）右 全 英冊一五二六號 英冊三〇七、美冊三八九、三六四… 土地證特七五四 右四 全
面積：畝	三四 三七 二 一八 〇〇八 六
面積：分	六 一 五 二 三八四 二
面積：厘	一 七〇 七 四九 四三 四
面積：毫	一 四 六 九 二 八〇〇
坐落	靶子路四一號 海甯路九六號 文監師路 勒路 平涼路周家嘴路 膠州路 餘姚路 東有恒路五一六號

附件二 偽特別市政府八區公署出售前法租界公產明細表

欄目	內容（自右至左）
地籍：區	黃浦 黃浦 黃浦 黃浦 黃浦 黃浦 黃浦 黃浦 黃浦 黃浦 黃浦 黃浦 黃浦 黃浦 黃浦
地籍：圖	十一 十二 十二 十二 十四 十五 十五 十五 十四 十五 十五 十五 十五 十五 十五 十五
地籍：圩	陽 致 雨 雨 為 水 水 水 金 邏 邏 邏 邏 邏 邏 邏 邏
地籍：號	十六 一〇〇 一〇 五 八 八 八 十二 五六 十一 十一 十一 十一 十一 十一 十一
地籍：坵	一五 一〇 二〇 四 一〇 三 四 四 丙甲 三 二 五 二 一 四 十六 十七 十六 十七
地冊號	三〇〇二四五A 五〇一七A 五一〇八〇B 七一一五 三六六七 三六六一 三六六一 三六七一 四〇二五B 四五四A 四四六八 四四六八 四四五八 四四五六 四四五六 A
法冊號	三九六二 四二〇七 二一〇九 二七〇五 一五三 二八三二 三二一八 土地證特九一〇三一八 四四五七 二二四六 四〇〇〇部 土地證特 三三一一八 三三一五 三三一一 三四九一 三八一四（共計）
面積：畝	四三〇〇〇九二〇〇〇 〇 二〇一二一二一五
面積：分	六〇〇八三二九七九 三 三三一一八七七
面積：厘	二〇九四四四八〇七 〇 五六一〇七一〇五〇
面積：毫	四〇八八七八三五四 二 一七八九七二八二四
坐落	愛來格路 康悌路 薛華立路 薛華立路 愛麥虞限路 貝當路 貝當路 貝當路 貝當路 高逖愛路 海格路 海格路 海格路 全 霞飛路 梅格路

津浦區鐵路管理局駐滬辦事處標購材料公告

津滬五七二號

本處現需採購大批電訊器材及印刷機具紙張等……凡本市殷實商號……特此通告

空軍供應司令部標購汽車材料公告

……定四月十七日下午二時正在上海武進路海南路本部大禮堂當眾開標……

新一行股份有限公司召開臨時股東會議公告

茲經本會議決定於四月十六日下午二時假座西藏中路寧波同鄉會召開臨時股東會報告三十五年度帳略討論固定資產增值及增加資本方案修改章程等要案除專函通知外特此公告希各股東準時出席爲荷

董事會謹啓

上海工業商業儲蓄銀行召開股東臨時會公告

查本行辦理增資經本屆第二次董監聯席會議決定於本年四月十六日（星期三）下午三時假座八仙橋青年會九樓召開股東臨時會報告經過並完成一切法定程序屆時務希各股東準時出席再在會期前十五日內照章暫停股份過戶除專函奉達外特此公告

上海工業商業儲蓄銀行董事會啓 中華民國三十六年三月三十一日

中國標準紙品股份有限公司召開股東臨時會公告

本公司增資業已如期完成茲經四月十四日董監聯席會議決議定於四月二十九日（星期二）上午十時假座八仙橋青年會九樓舉行股東臨時會報告辦理增資經過及修改章程改選董監察人屆時務希各股東準時出席與議毋任企盼除另行專函通知並附出席證及委託書外特此公告

董事會啓 四月十四日

上海申大麵粉廠股份有限公司召開股東常會公告

依法委託代表出席並自五月五日起憑股款收據向本公司（四川南路興業里十一號）領取出席證

董事會啓

中國紗布股份有限公司召開股東臨時會公告

本公司增資事宜業已辦理完竣並經本會議決定於四月十五日下午三時在寧波路二七六號錢業俱樂部召開股東會修改章程選舉董監務希各股東準時出席除出席證分函送達外特此公告

董事會啓 三十六年四月十五日

五洲大藥房股份有限公司股東公鑒

茲經董事會議決應各股東之需求自本年四月十五日起開始配給五洲固本皂廠本公司股票各股東持有之股票及增資收據並印鑑圖章每十股配發一塊除專函奉達外特此通告凡有受讓股東尚未過戶者務須將股票或增資收據連同轉讓股證明書並本人圖章一併持來以憑核配爲荷

五洲大藥房股份有限公司啓

五層樓酒家股份有限公司爲增資完成召開新舊股東大會通告

本酒家增資業已完成茲定於四月廿一日（星期一）下午二時在本樓大禮堂召開股東大會報告增資經過修改章程並改選董監等屆時務望新舊股東撥冗出席共策進行除分函通知外特此公告諸希公鑒

五層樓酒家股份有限公司董事會謹啓

浦東銀行發給股息公告

本行三十五年份股息經本會決議分別通知各股東即持帶股款收據及印鑑圖章逕臨中正東路二八四號本行總行憑以領取即希公鑒

本銀行自十五日起開始發給股息如有因地址遷移而未接到通知者請持股東證明書向本行領取特此公告諸希公鑒

浦東銀行董事會謹啓

上海市立敬業中學通告抗戰前期畢業生及啓事

凡在民國二十七年至民國三十年在本市南市學校或在本市方浜中路區內初中畢業及在樂羅中學借讀畢業學生希於本年四月底前隨帶原證件及二寸半身照片兩張至本市蓬萊路四十三號本校登記以便呈請教育局驗印換發畢業證書又本校抗戰前歷屆畢業生亦希來校登記

亞達無線電校 復校 招生

本校民23年創辦學員遍海內滬戰停辦茲經復校設電信工程裝修三科由廠供給實習設備完成手續並用人才即日起報名地點（一）銅仁路（合聞路）口一四一二號本校（二）新閘路底（膠州路西）1854弄九號亞達電廠簡章備索● 校長楊樹券啓

亞達無線電廠主辦

中國壽器公司

◉首創包辦◉ ◉便利喪家◉

以下各組包括汽車禮堂喪事公墓一應棺枕帽衣頭罩在內

福字組 上等建木壽材清漆衣衾七件運費	二百萬元
祿字組 上等建木壽材清漆衣衾七件運費	一百五十萬元
壽字組 上等建木壽材清漆衣衾五件運費	一百二十萬元
全字組 上等建木壽材清漆衣衾三件運費	九十萬元

新址地 閘路八三五號（小菜場對面） 電話33163

洪紹餘先生訃告

洪紹餘先生痛於中華民國三十六年四月十三日即夏曆丁亥閏二月廿二日申時病逝鎮海周家塾洪家本宅謹擇國曆十五日下午二時在洪家本宅大殮謹此訃聞

寶善堂謹啓

永嘉張宅訃告

先慈張太夫人痛於民國三十六年三月二十四日卯時壽終溫州原籍內寢享壽七旬晉二謹擇於國曆五月九日上午在溫州本宅設奠下午發引安厝西郊之原遺命一切從簡哀此訃聞不另赴告伏乞矜諒

哀子張鑫森（亦歆）、張鑫榮（亦冉） 族繁不載

通信處：上海四川中路一四九B號 南京丁家橋三六號 溫州 …

殷宅報喪

殷錦章先生痛於民國三十六年四月十三日巳時壽終寓所擇於四月十五日未時在西摩路武定路口安樂殯儀館大殮謹此報聞

慶餘堂殷謹啓

保安公墓

念萬石碑五千

墓地高燥 風景幽雅 汽車直達 收費甚廉

辦事處 中正中路四二三弄七號 電話八一三六三 墓地：江灣北

家庭公墓

墓地高燥 交通便利

經濟殯殮 公順

麗園殯儀館

話電 八六二八四 （〇二）七〇六〇五 館址：斜橋麗園路四三七號

世界殯儀館

經濟殯殮 六十五萬 電話二一一九〇九

分類廣告

招尋 尋人

招請 聘請

招練習生

特聘

徵求 徵屋

招請合作

工廠出讓或合作

徵求小型毛紡織機

收買風琴

收買字畫 電話93861

徵求舊貨

不論什麼★隨便都要 北四川路1546號（虬江路北） 百合公司委託部（02）60956

康樂藥房

高價徵求 92959 91138 三馬路四三九號

廿億元

股票

徵求糖精薄荷腦樟腦塊

電話19948

吳天興行·徵求★ 影顯千電 戲徵里風 機鏡扇 鐘錶 縫打收測照 字衣音量相 機機機機機 冰箱

六合公司 高價徵求

計算機 打字機 測量機 照相機 收音機 千里鏡 顯微鏡 墨水筆

林森中路468·電話82662

自由車 徵

電話87346

阿摩尼亞 廢影片 西 腦

西裝 四季 衣服

同華藥房

高價徵求各國西藥 電話90661 97550

糖精

開源藥房

高價徵求各國西藥 T.61878

凱靈

元利西藥行

凡士林 水銀 徵求

基硝酸 苦味酸 石炭酸

縫照顯電打 復興商行·高價徵求

美信公司·馬達木

徵求 字畫

電機 徵求

建華藥房

高價徵求各國西藥 電話41648

萬利西藥行

捷興藥房 高價徵

延興西藥行

電話16415

大明藥房

高價徵求各國西藥 電話14313

大滬藥房

高價徵求各國西藥 電話97117 95930

美國 福利藥行

合利西藥行

高價徵求各國西藥 （電話）61119

光華發記西藥行

現鈔高價徵求 STREPTOMYCIN

中正東路1435號電話30965

大康西藥房

精糖

廣播電台

電台	週率	呼號	電話	地址
成建	1420	XLAD2	87896	西藏南路195弄4號
作合	1180	XLAA5	37712	南京西路830號
大中華大陸	940	XLAH5	92332	北京東路851號
家合	1120	XLAG2	33092	吳江路23弄12號
中華自由	820	XLAB2	76886	中正中路641號
福音	1120	XLAG3	13661	博物院路128號
東方華美	1060	XLAI2	91020	西藏中路120號
大同	1360	XLAF3	77088，75781	陝西南路229號
亞美麟記	940	XLAH	35877	成都北路470號
金都	820	XLAB3	36020	中正中路582號
新聲	1310	XLAE2	83537	西藏南路161弄488號
大中國	1310	XLAE3	93330	直隸路250號
民聲	1240	XLAC2	32304	威海衛路313號
九九	1240	XLAC3	82334	北京西路149弄13號
元昌鶴鳴	1060	XLAI3	82985	順昌路170弄7號
中國文化	1420	XLAD5	90975	福州路670號
亞洲	1180	XLAA2	77665	進賢路272號
新滬	1360	XLAF2	73779	南昌路295號

一中西藥行

電話94715 廣東路687號

各種西藥

洪翔美國西藥行

太和園

（十四萬元）

電話84295

運來福

電話42990

朱培聲 筱春山

民生晨夜校 今日開學

無線電

美琪公司 TEL. 62459

無線電

司公央中 T.39922

無線電 81453

收音機

T92962

頂可靠

宋桂記

T91887

廉美菜

徐成記

T81015

招生

京華學校

第三劍橋

鐘錶

模範婦女補習學校

中華時計學校

打字 招生

新中國

修理機械汽車

永公

福履路

廠房出售

房地產

笑話與幽默

公寓召頂

急讓

廉讓

店

召頂

名頂

出租或頂

名租

廠房

酒精

興泰公司 90593

冲晒

照相館

良友

打字機 友三打字機公司

9836 8

久大皮行

大光明童襯衫

拆井

TDD汽筒皮碗

裕記運輸行

泰源木器廠

木器部 搬場部 電話85337號

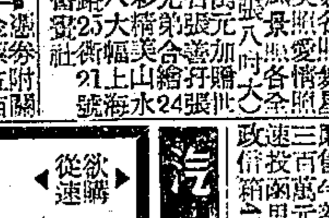

茂利行

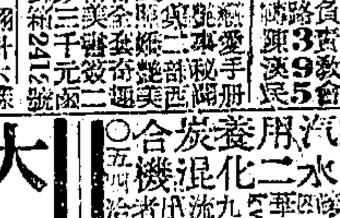

王永泰

王鏡明贈批流年

賽璐珞

華東滅火機

新華滅火機

東新藥房

電話90998

喜訊

不了情

影迷

書

萬安公墓

園醫正豫元灣江

電話87548

馬達

引擎

葡萄木

售廉灰油

電話82736

像俱

沙法

鑽石

出售 玉桂酸 香料 頭號膠粉

贈 券 書

贈

驚人消息

趣

贈

自由車

永盛行

新到美國 現貨無多 歡迎選購 出廠價售

2¼ H. P. WHIZZER 兩用機器腳踏車

南京路哈同大樓208室 電話：16696

汽車

大火腿 廉批售

聲明

徐琳律師 代表 裕昌祥酒行 與胡陽復 胡周氏 離婚公告

遺失

遺失啓事

姚桂祥啓

癡子頸

狐臭

抗癆診療所

抗癆X光攝影

婦科 陳愈衷診所

陳澤祺 痔科

經期停止 久婚不育

鶴掌瘋

瘋科

疥瘡藥

胃腸專家

脚腫 骨痛 疥瘡 咳嗽

黃疸丸

禹陵風景綫

·魯莽·

山陰道上的景色，自古應接不暇。時代變遷，人事滄桑，自然界的美觀卻是永恒的，絲毫不遜色。八年大戰以後，所有的鄉村城市，多多少少都有滄桑之感，便是那些名園別墅，也十九勝了斷壁頹垣，然而自然界的景色，卻絲毫未動。「山陰道上」是文人對於紹興風景的全面代名詞，並非一定指蘭亭一隅，「流觴曲水，茂林修竹」的清麗場面，也處處可見。而紹興人每到春天尤其喜歡到稽山一帶踏青，那漢一樣的山明水秀，且有會稽山脈的最高峯足資攀登，高瞻遠矚，以擴胸襟；尤其是有安定人民生活，使我們成爲一個有高度文化的民族的大功臣的陵寢在那裏；又有足以啓發民族意識的南宋帝王的陵寢在那裏，紹興人更把那個地方作爲民族的聖地，猶如歐洲人之於耶路撒冷。

何況行程是那麼近，風景又那麼好，春天爲什麼不常常去走走呢？在少年時代我也便這樣地走慣了，所以長大後雖經常旅居在外面，每年總得去走一趟；也所以八九年不回家，對於稽山鏡水眞是夢魂縈繞。去年春天爲了旅途不便，曾經在本刊有過半踟。今年當然不能錯過時期。

一樣，和小時候的情景，坐着艦出發，「欸乃一聲山水綠」，一幅天然的圖畫，立刻展開在眼前，春山如笑，春水似油。又有兩岸平舖的景色，那是一大片一大片金色的菜花，銀色的菜花和爛熳紛披的粉紅色的桃花。

我們對着最高的香爐峯進發，有時經過弓形的石橋，有時穿過初長浮萍的小河，那青翠的爐峯，便忽左忽右的迎着我們。

終於，紅牆一角，出現在遠處的叢林中，呵，民族聖地「大禹陵」快到了，於是溫歡的遊程中添了興奮。轉過兩個灣，一座橋，進了大池口，便是「禹王殿前」。雖然過了二月，卻因清明前後，遊春踏青的人仍然很多，殿前的臨時飯館，臨時茶坊，生意興隆，我們先進殿拜謁了巍巍乎大哉的禹王塑像，然後遊覽殿內各處及碇石亭等地，細細地摩挲了一番碑石；再像小時候一樣，在殿角的玩具攤上買了一些竹製的玩具，如蜈蚣龍門虎等，都含有本位文化的教育意義。

現在我們循大路走向三里以南的「南鎮」，地勢一步步的高起來，夾道野花，當頭麗日，又正對着「爐峯」，完全是山景的趣味了，兩邊山上的杜鵑花，紅得可憐，和那些殯墓的婦女們的白衣白巾，對照以後，使我們的情緒轉變了方向，一個女人這樣哭着：

「我們天天盼和平，盼到了和平，你卻死去了，天呀，你卻死去了！」

江南人知道對外的戰事是和平了，哭着她們新喪的丈夫。北方人的另一種不和平，還在延長着，如此春光中該欲哭無淚啊！這樣的想着，走到了南鎮殿前。一樣的，金兵的勝利早成過去，但後南鎮殿的建築可以想像出當年異族侵略下我們死了多少人；乃至我們的帝王也終於遭受塗毒。只是人心未死，才有這紀念的建築；現在的異族退了，然而由於內部戰亂的繼續存在，我們紀念抗戰中爲國犧牲的建築，竟無暇及此，我們眞不如古人。

再前進，山路崎嶇了，杜鵑更多，爲着死去的人而野哭的也更多。這個該是「民族掃墓節」，「紙灰化作白蝴蝶，血淚染成紅杜鵑」，我們沐浴在美麗的悲哀中，悲哀的美麗中，淒艷蝕骨，不能自拔！忽然大風過去，一陣松濤，全身振奮了不少；於是一口氣跑上了最高峯。（三十六年清明節記）

二月

·林咏泉·

二月從春梅底枝條上開放了
二月從堤柳底長綫上飄來了
二月從綿軟的草地上走來了

風戲舞在家門上底春聯
兒童戲舞着紙鳶
二月旅行在大地上

二月風是惱洋洋地
如蝴蝶般蕩在芬芳的花林中
它緩蕩在濃香的髮林中

你蜜蜂，你嗡嗡着什麼歌
你花蕾，你懸視着什麼呢
你少女，你痴想着什麼呢

三月

·林咏泉·

風吹拂在溫柔的水面上
船浮游在油綠的綠波中
乘舟人讀着：「二月底夢」

三月
多麼繁華的，
忙碌的季節啊！

你能訴說三月的記憶嗎？
你會靜靜地看花開花落，
靜靜地撿拾花底屍體，
花底遺香嗎？

我則是太模糊了。
三月如一陣繽紛喧天，
掠過我底耳邊啊；
三月如一羣紅男綠女，
跑過我底眼前啊。

望

·王聰·

眸子遺留在
天邊，
再也瞧不見
自己；
一片瓦礫，
是被珍惜過底。

（自註）四年前在重慶的近郊——青木關，我無意中地將這首小詩紀錄在一張廢紙上。次年春天，我蟄居北溫泉，很偶然地這首小詩從一本破舊裏飄落在地上。適李長之兄在側，拾起沉吟再四，爲此小詩末句增一過字。四目相射，彼此會心一笑；我遂將此似的感激，飛騰於靈魂的窗檻。

追思王丹揆先生

·施獅鵬·

當紳王丹揆先生作古，已六年了！他在六年以前抗戰期間，因爲崇明淪陷，避居上海孤島，敵僞一再去威脅利誘，他始終抱着富貴不移，威武不屈的精神，屹然不動，蟄居在醫院裏。後來；因爲居室遷仄，受了暑熱，發生鼻癌，經過了許多名醫診治，終以八十二的高齡，遽告不起。當時，國府眷念他的忠貞卓絕，特爲明令褒揚。不久孤島也告淪陷，這道褒揚令直到勝利之後才頒到。足見政府對於年高德劭大節凜然的耆老，並未遺忘。

丹老先生治學服官的態度，是十分謹嚴廉正，他雖然處在科舉的封建時代，他也參加鄉試，會試，中孝廉，成進士，點翰林之類的掄選，可是他服官之後，專意研求經濟實用之學，抱着爲蒼生的旨趣來從政，擘畫鐵路交通，水利建設等等，都是和國計民生有極大關係的事業。決不是一般士大夫吟風弄月，坐耗公帑者可比。

最近，江蘇省臨時參議會，發動公葬韓國鈞，陳陶遺，張一麐等，由參議員黃森揚議，請將王丹老也參加公葬，這是全蘇人士一致的要求，因爲丹老的功業道德於這韓陳張三位先生，是不相上下的。現在；省參會已決定了，不久要組織公葬委員會來舉行公葬。語云：「鄉先生沒而可祭於社」，丹老則當之無愧矣！爰題五古一首，表示筆者個人的追思。

小子生也晚，識公十五年，幼時聞公名，心竊嘗崇焉！稍長瞻威儀，藹穆無拘牽，弱冠拜門下，和煦如春天。大智渾若愚，高深莫測淵？不以長揖拒，辱荷屈周旋，謂我名一襲，獎披更勉旃！春明秋朗日，幾度執公鞭，循循施教澤，誠悅無閑然！門牆數千仞，仰高復鑽堅，公乘趨庭訓，義理學百川，程朱並採案，王陸異同研。文經濟道，公自有心傳，早歲擢巍科，臚觴廊廟前。宦勞農商務，直聲觸奸佞，偵除解外，提刑實左遷。理財效路政，弊絕挽利權。決決具區水，流澤萬頃田，公不惟胼胝，吳越勞顛連，議論水之利，未雨籌前全，籌策具卓見，公實居其先，慈善公益事，飢溺更拳拳，國族鄉邦難，安危樂公屬，老蕃不倦勤，期頤信有餘，詎因憂國足，鬱結病魔纏。著人受天祐，吉士可綿綿，雖謂攖小極？遂爾斷神仙。巨星忽已殞，泰山眞欲頹，狂風暴雨催，神號鬼夥瀰，薄海同聲哭，我豈僞嗚咽？景樂須德望，追悼有豆籩，勳名千載下，傳記太倉編。（唐蔚芝撰傳）貽我手札稿，墨瀋猶新鮮，寸楮瀰可貴，數且逾百篇。珍拱什襲藏，吉光片羽聯，莊誦三周過，宛似在公邊。幽明痛異路，淚下透遺箋。

霧

·沙蕾·

一片霧在我們間降落了，我看不見你。

在以前聽來那麼親切的聲音，想來那麼熟悉的面影，現在都模糊着，有的嘶啞，有的變形。

幸福的臉被拉長，或壓扁，以致看來那麼生疏，使我淒傷。

曲譜在我的囊中，而音符零落如花瓣了。

路展開着如一支筆直的箭，它將射向那兒呢？

我不能設想你的笑靨，我也聽到你的哭泣。

如果我能聞着你眼淚的氣息，我就有了笑顏了。

如果我能嘗着你眼淚的鹹味，我又找到了海水的歡呼。

連你的一縷最輕的太息我也找不到，因此我夜夜傾聽雨聲的淅瀝。

不要以爲我會有快樂。燈光是溫婉的，而溫婉得太寂落，太淒傷。

對着明鏡，也只映照我盈盈的憂心。

看不見你，我也看不見我自己。

在霧中，我只是來摸着步行。

也許我走進了一座啖花房，也許我走進了伊甸樂園，天神允許我永久的生存和永久的清涼。

那兒有玫瑰永不凋謝。

但是我在哀哭着，披着靡爛和光撫愛過的心在噴着血，我時時聽到靈魂作響如裂帛聲，因爲我找不到你，我感覺不到火，逸樂與死亡。

因爲當你走近我的時候我選取了另外一條路徑，霧便彌漫在我的四周了。

你看我這樣地跌落，在霧中，我的眼色淪入遠古陰森。

記阿蓮

——寄內金山——

阿蓮最小女也。稚態可喜。往年有紀事四章，今春予來滬上，遂以發疹未携，閑輒念之，偶成此首，紀前所未書。白蕉并記

阿蓮最小我最憐，疑烏肉嫩身體圓。口中常唱小白兎，袋裏慣藏碎花磚；討糕索餅來膝下，牽衣呼爺首旋旋，卻怪人小脾氣大，當面又說不頑皮；大人呼喚鑑不理，獨樂其樂多戲語，轉身不見無尋處，打門如谷笑爺疑；見核別皮知有食，跟兒覓姊防吃虧；抽將稻草作繩便，提住狸貓當馬騎；金魚缸邊一身水，背石擲頭兩當泥；猛聚散地餵呼鴨，閑聲轟鬧遍起雞，世事如此將須時一笑，阿蓮阿蓮無罪笑爾苦山妻！

·白蕉·

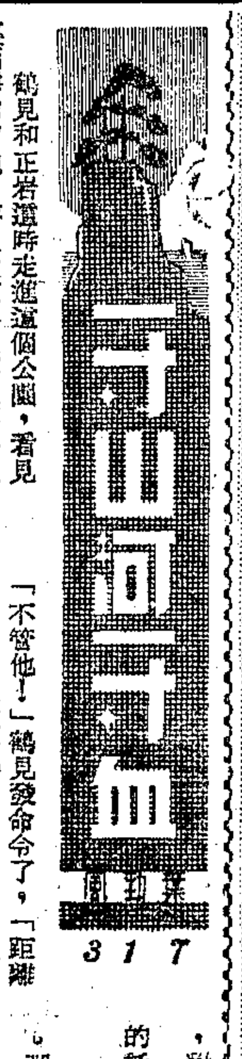

317

鶴見和正岩還時走進這個公園，看見裏面靜悄悄地，游人稀疏，還不及門外人多。他們沿着大路走了一段，剛繞過一個小灣，就見一個小假山側，幾張長椅上，有些人，在綠樹的蔭下坐着，一眼就見這幾個人中，有兩個人，三十左右吧，穿着一色的白色西服，各人手裏，都有一本紅色西書。

「作甚了，怎麼是兩個？」鶴見悄悄地告訴正岩。

一有計劃的設施哪，一種聰明的掩護。

「不管他！」鶴見發命令了，「距離五六碼警備，讓我去接近，」說着便大踏步，逕向第一個着白西服的走過去。

「中村小姐由本人代表前來……」鶴見話未說畢，就見那人已經警覺，突地站了起來，打了一個莫明其妙的手式，對鶴見走來，腳步輕快，逼近鶴見輕輕地說，「隨我來！」邊說邊環過鶴見身邊，在前引道。

鶴見覺得這人，舉動突兀，卻又不甘示弱，一面暗中揣備，一面隨着那人前行。那人走了不多幾步，卻又突地回轉身來，對鶴見冷笑着，但又很誠懇似的：

「沒有傷害閣下的意思，只要服從我的話！」

「什麼意思？」鶴見也冷笑着。

「到了地點，自然奉告，這裏不便。」那人斬釘削鐵地說明了。

「我拒絕你這一套造作的衝動。」鶴見的手，已把在自己腰間的手槍柄上了。

「不能拒絕……請接受我的善意忠告，不信，請您回頭看看！」那人很冷靜地說着。

鶴見看見那人態度如此冷靜，鎮定，沒有把鶴見的警備當了一回事。心下也明白他們必有很週到的準備，不由得回過頭去，更瞧明一個究竟。他這一回頭，證明了自己所料不差，因距離不遠，警自己所護的正岩，早被另一個白色異服的人，和一個中國紳士打扮的人，一前後監視住了。

仕女 ·謝采琴·

黃山畫派

·許士騏·

東南山水，以黃山最爲幽奇，徐霞客云：「五嶽歸來不看山，黃山歸來不看嶽。」獅林精舍有聯云：「人間有石皆奴僕，天下無山可弟兄。」天都，蓮花，始信諸峯，巍峨羅立，奇出雲表；奇松羅列，蒼勁盤屈，幽邃怪石之奇，絕巘危峯之險，雲海瀰漫，窮宇宙之奇觀。明時人如錢牧齋，黃石齋，程孟陽諸人，慕煙霞，流連忘返。

人稱梅花古衲，漸江，汪之瑞，查士標，孫無逸，蕭雲從，號稱新安四家，而石濤作畫，氣勢磅礴，不事摹仿，工力卓絕，遂開黃山一派，繼起者則推宣城梅清，歙縣程鳴，及釋弘智等。

梅清字遠公，號瞿山，工詩文，以淵博見稱。畫松氣韻蒼鬱，色澤冷雋，嘗作黃山圖，極煙雲變幻之致，程鳴字友聲，號松門，以書法入畫，中鋒揮灑，乾筆枯墨，不事渲染，至能逸趣。釋弘智，俗姓方，名以智，號密之，桐城人，淡筆點染，不求形似以譏機入畫，簡淡意遠，爲黃山派之別開生面者。近人汪孔祈，字采白，號洗桐居士歙人，以寫黃山著稱於時，運筆秀勁，設色古艷，變有黃海臥遊集行世。惜享年不永，爲藝林一大損失。

王談寶珠 梅志方 爲長男耀銘 次女徵婉 訂婚啓事
茲承張一鳴 張尚 兩先生介紹謹詹於民國卅六年四月十五日在滬訂婚特此敬告 諸親友

黎紹鴻 金世鍾 爲次男民澤 長女美瑾 訂婚啓事
茲承馮承祖 黎民強 兩先生介紹謹詹於民國卅六年四月十五日在滬訂婚特此敬告 諸親友

姚文偉 朱寶妹 訂婚啓事
茲承邱南成薛儁生二位先生介紹並徵得雙方家長同意於四月十五日在滬訂婚特此敬告 親友

囍
張炳文 莊子屏 爲姪兒雲堯 姪女竹青 結婚啓事
茲承吳藹明 林鶴林 兩先生介紹謹詹於民國三十六年四月十五日假座貴州路新新樓舉行結婚典禮恭請 谷鏡汧先生證婚特此敬告諸 親友

孫肇圻 許鑑之 爲姪孫望曾 次女蕙嫺 結婚啓事
謹詹於國曆四月十五日假座麗都花園舉行結婚典禮敬治喜筵恭請 諸親友光臨特此敬告

翟鶴程 林建襄 結婚啓事
謹詹於民國三十六年四月十五日下午三時假上海金門大酒樓舉行結婚典禮謹告 親友

吳邦遜 鄭祖誠 爲次男彥琇 長孫女鍾琇 結婚啓事
謹詹於三十六年四月十五日下午三時假座靜安寺路美華酒樓舉行婚禮恭請 先生證婚特此敬告 諸親友恕不另柬

鄒鵠秋 李佑銘 爲三子文瑞 次女芝芳 結婚啓事
茲承許太太 官鄒懷冰太太女士介紹謹詹於民國卅六年四月十五日在上海浙江路十九號鄒宅舉行結婚典禮恭請 敬告親友

胥竹齋 俞浩清 爲長孫永康 幼姪女賓琳 結婚啓事
茲承王道揚 曾福昌兩先生介紹謹詹於四月十五日假座南市萬竹街玻璃業公會舉行結婚典禮敬治喜筵恭請 光臨

倪潔棠爲小女本治結婚啓事
四月十五日假座外灘中國銀行大廈舉行婚禮 敬請 諸親友光臨 恕不另柬

囍 胡覺先 倪本治 結婚啓事
茲經雙方家長同意謹詹於國曆四月十五日在中國銀行大廈舉行結婚典禮特此敬告 諸親友

社會集團結婚
今日本社舉行第十九屆集團婚禮
恭請 成正平大律師 證婚 楊月霞小姐 相儐
禮堂 新仙林花園
最近婚期 5月2日 4月27日 4月24日 5月3日 5月9日 5月16日
總社 同孚路 分社 ...

中國集團結婚
創辦十年 省錢省時 上海第一家
（祝慶）十週年紀念 禮服全新更換
最近婚期 4月17日 4月24日 4月27日 5月3日 ...

大來團體結婚
創辦最早 同業領袖 省錢省時 天天服務 期期行婚
最近婚期 ...

大華集團結婚
總公司 金門大飯店
王劍鍔大律師 證婚
宜便利特殊婚禮 最近婚期 ...

良緣團體結婚
陳民醒大律師 證婚
禮服更換最新型紗禮服
最近婚期 4月17日 5月3日 ...

華商電氣公司爲改訂停止使用電力時間通告區內各電用戶
查本公司因購電負荷關係，停止使用電力時間自本月十五日起改定爲每日下午五時至九時，夏令時間七時起至十一時止，在此時間內仍望各電力用戶絕對遵守停止使用電力以資調節，倘不遵照，致影響電燈用電，除與有關公用局外，特此通告

國營招商局
海天輪 開航 加爾各答 船期廣告
國營招商局業務處啓

江雲輪 海新輪 （每逢星期） 一 四 三 六 五 下午四時半 開往 寧波
船泊▲上海：外灘十六號碼頭 ▲寧波：新江碼頭
售票處 21天津路河南路口 南京路外灘 電話九六九九二
遺失招領
華商輪船公司啓

民生實業公司船期
本公司民權輪定十六日結關十七日駛渝 民嵐輪十八日結關十九日駛渝 有裝直渝貨者請即向外灘九號本公司業務課洽裝或電話一三五五五

美國名牌 老牌切紙刀片出售
新印刷用品行另件部 上海(5)天潼路三四〇號 電話四六六九五

台灣航業有限公司 上海分公司船期通告
海桂輪 四月十七日（星期四）結關 直放基隆
客貨請駕臨洽運 地址：中山東一路（即外灘）卅一號後面 電話一八二二九號

穿山輪 於四月十六日下午二時（往開）定海 溫州
電話 八四八四九 八五九二

茂利輪船 舟山 海門
茂利商輪總局啓

S.S. "Clovis Victory"
往紐約及波士頓 約五月廿九日開
美國總統輪船公司

新瑞安輪 四月十六日結關 十七日中午直放福州

鼎銘書畫研究社招生

兄弟毛織廠出品
姊妹花羊毛呢
姊妹花

劉立志 肛門病

打風

·阿林·

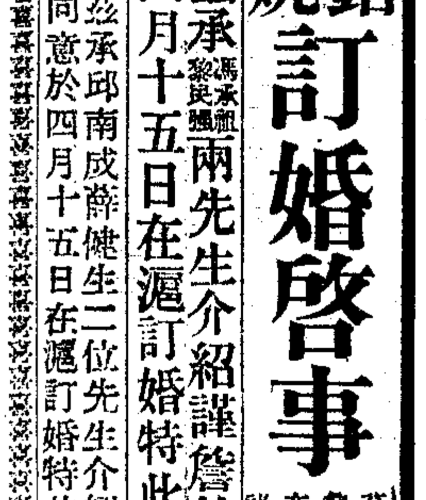

我不是心理學家，不大知道某些與社會心理的變化。不過，似乎在一個並不承平的紛亂的境遇裏，人的心理也恒常是不能十分正常的。這也許解答了爲什麼飢餓容易仇恨，使忘者易於激怒的緣故了。

這些日子來，在「擠」與「亂」裏討生活的人們，糾紛也似乎特別的多。而且也太多是非不求公論，一言不合，出手就打。各地毀報館一也，士兵打戲院二也，兵警互打三也，學生與軍人衝突四也，於是鬧打成風，造成一種不大良好的風氣。

打，自然打不出一個結果，也自然打不出一個道理來，最後二敗俱傷，如是而已。然而社會秩序破壞了，一種和平的空氣也被破壞了。如同濟大學因校事糾紛，到今天還在罷課中，曠廢學業，這損失不祇是學生，也是社會的損失。

我們的社會，現在第一首要的是建立秩序，從多年的戰亂中復興過來。今日社會的兩大病就是「擠」，就是「亂」，「擠」會加深「亂」的現象，故去「亂」之道就是秩序的重建。而打風則反其道而行，使我們社會不能保持常態的平和。

這一種打風似需要遏止，這一種非常的心理也應該根絕才行。

青年自殺

·夢平·

鄒君運鴻，武漢大學畢業，服務商楼稅局，同居一室，前月失蹤，昨日證明投黃浦江自殺，遺絕筆書，感慨愴然。

其致叔浙一書略云：「經生性孤強，與世難洽，前途黯淡，生意索然，既不能承歡慈顏，以娛晚景，又不能獨立特行，創造立業……生對家庭不能協助，生又……」論者謂鄒君是時代的犧牲者，筆者同感。

考其自殺原因，說得明明白白，「前途黯淡，不能創造立業，」一憤恨之情，溢於言表，此與其他自殺，截然不同。筆者識鄒君僅一月，見彼每晚到舍，必讀日間所有各報，對政治，對經濟，對社會，輒發表不平言論，對個人生存，對青年出路，恒言前途渺茫，奮鬥不易。筆者認爲此時此地發生牢騷，除特殊階級者外，實爲今日普遍現象，鄒君決心避世，出於意料，此非個人問題，實爲整個的社會問題。

一部份人謂鄒君看社會形態極其透澈，故下此決心自殺。一部份人謂鄒君年少力強，努力奮鬥，前途無量，創業立業，須假時日，且環境劣於鄒君在飢餓綫上掙扎者如恆河沙，何必出此下策。總之，贊成者有贊成者的看法，惋惜者有惋惜者的理由。上海居住，聲色引誘，欲罷不達，苦悶自然滋生。但自殺，總是暴露社會的弱點，如若將來能有一天不再有人自殺，社會多少在進步吧。

原子彈與宇宙綫

·建華·

自從一九四五年七月，美軍投擲兩枚原子彈在廣島，長崎，結束了第二次世界大戰，人類歷史的進程上，都引起了新的創造和驚駭。原子彈可使物質毀滅，可使生命死亡，它的威力，確能鎮攝動亂的世界，確予人們以強大的恐怖。

不過，原子彈不是新的東西，遠在十九世紀之末，法國的科學家柏克勒爾及居里夫人，早已在原子學理上有重大的發明。即華盛頓巴爾托研究院院長史璜氏，預料原子彈將成強弩之末，故近已竭力研究宇宙綫。據說宇宙綫所發射的能力，較之原子彈能力，至少強一千億倍以上。不過此種宇宙綫，尚未能加以控制，在地球大氣層以外的宇宙綫來源，也至今尚未確悉，現距成功之途，尚需相當時日。假使一旦成功，全世界變化到如何模樣，自非吾人今日所能想像。

目下原子彈的製造，各國已成公開的秘密，在一般科學家看來，製造原子彈，竟是工程問題，不復爲科學問題了。倫敦著名數學家羅斯說：美國的原子彈專利，決不能維持五年，在這五年以內，任何非工業國家，祇須有鈾的產業，均可製造原子彈。此說如果實現，那末大家都有原子彈，未來戰爭勝負的決定性，原子彈失其效用，要靠海陸空軍以及人事與社會的組織力等等全體性的配合了。

在第二次大戰的初期，德國的科學家海森堡與虎疵教授等，曾在一決定性的會議席上，報告原子彈可在兩年以內製造成功。從以希特勒心情的暴燥，對於任何超過六個月的軍事計劃，均不耐考慮。不然的話，德國原子彈的造成，也許早於美國。

現們納粹政府下的權威科學家杜洛爾和貝爾格加德士，已受蘇聯的邀請，赴蘇參加原子工作，其待遇除月薪六千盧布外，每月尚可特別配給鮮肉五十磅，並有舒適住宅一所。重賞之下，必有勇夫。所以不久的將來，蘇聯的原子炸彈，將與美國較其威力的可能。

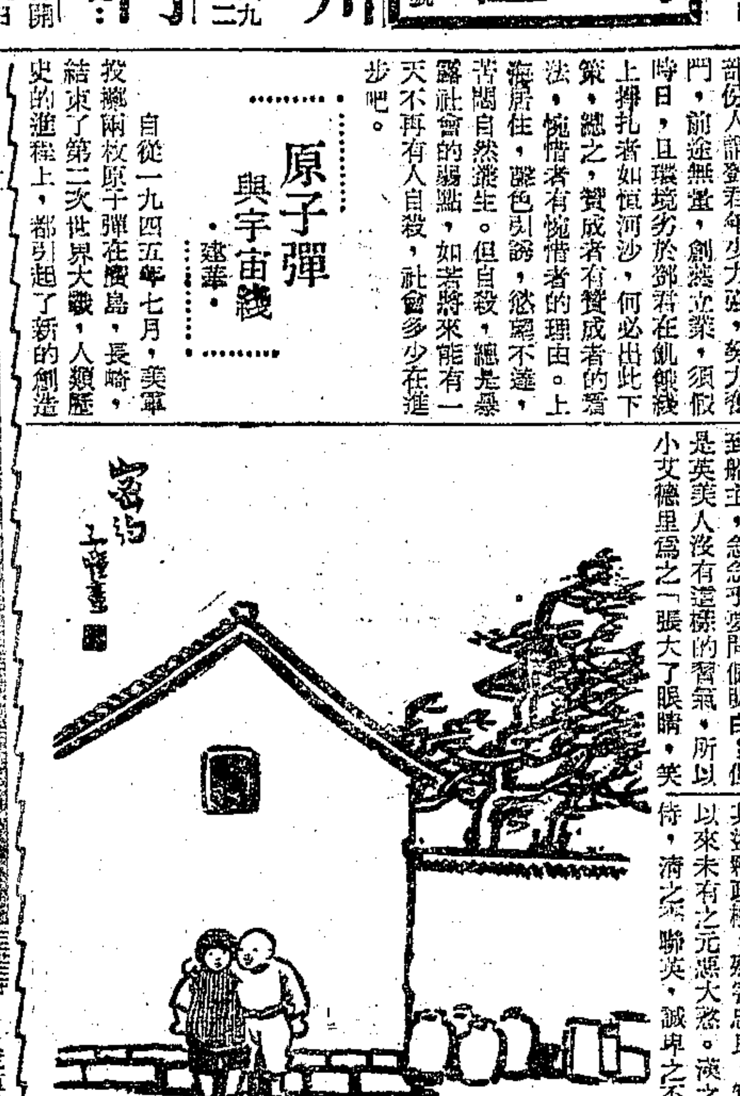

首相的兒子

·李水·

英國首相的兒子，馬丁，艾德里在貨船上充當水手，來上海的一件僑兵人口的新聞。自然，凡是看報的人，都不會誤解放過的。我的感想，也正同所有看報的人一樣，「感慨萬千」。其次某報記者提出的二個問題，卻也的確值得怪：

一「那麼，你要到什麼時候，纔能升到船主的位子呢？」

「你爲什麼不繼續你父親的事業，去學政治呢？」

雖然，這或者是記者應有的口吻，但也究竟充分表示了我們中國人的習氣。

我們國度裏的人的習氣之一是「向上」，投筆從戎，不是爲民族國家，而祇在「覓封侯」。讀書不在求知識，而在「出仕」，以己度人，小艾德里的充當水手，自然不在喜歡航海，而在升到船主，急急乎要問個明白；但是英美人沒有這樣的習氣，所以小艾德里爲之「張大了眼睛，笑了起來」，還有一種習氣是「搭便船」。有做官的爸爸，兒子也做官，爸爸在銀行公司裏當董事長，兒子便是總經理，爸爸在耕田，兒子也祇好務農了，把個性泯滅了，做了爲環境支配的奴隸，以這些習氣去看一般的看小艾德里，自然要問出「爲什麼」來的。

其實，這種新聞，在民主先進的英美，更不算一會事，現在我們的國家也走上了民主的邊緣，這種玩鬧的不民主的習氣，得首先改革一下。

論觸機之巧

·慕陶·

明季稱之殉國也，內監王承恩，實從而殉主，有明一代之權閹，如王振，劉瑾，魏忠賢輩，其盜竊政柄，殘害忠良，實有史以來未有之元惡大憝。演之千常侍，漢之騶奕，誠卑之不足道矣，乃亦有忠于其主，如王承恩其人者，人之賢與奸，相去豈不遠哉！相傳流寇李自成，將犯京師時，崇禎命承恩至前門外，測一友字，其時有謝石者，測字聖手也，問承恩何事？對以問時局。謝曰：「此字反字已出頭，大事去矣」。承恩曰：「易一有字如何？」謝曰：「此字上一半已去大明江山，已去一半也」。承恩曰：「此時正酉時，易一酉字」。謝曰：「此字至尊已去頭足，尚何言哉！」三字皆能觸機立斷，亦云巧矣。

洛陽牡丹

·文今·

洛陽天氣，正是牡丹花大開的季節。政府雖然幹萬，派員赴洛陽購運牡丹，說這是太平時代的盛事。我們熟讀到「一叢深色花，十室中人賦」的諷諫詩，也許在今日物價高漲的時候，一叢花還不止十室中人之賦稅而已。白居易有一首長詩，題目就叫做牡丹芳，那是諷天子愛護而寫的。末後有這樣幾句：「三代以還文勝質，人心重華不重實，重華直至牡丹芳，其來有漸非今日。……我願暫求造化力，減卻牡丹妖艷色，少迴卿士愛花心，同似吾君憂稼穡。」當時的天子，據說是重稼穡的，而卿士大夫則重花，我們不知道目前的情形究竟如何？但在災荒遍村，經濟日漸枯竭，而國庫又極度空虛應付困難的時候，那有閒錢購買大批的牡丹花呢？不把人民生計擺在心上，却在牡丹身上做起工夫來，須知道「牡丹雖好，全仗綠葉扶持」，人民如果勉強可以充綠葉的話，請大人們不要單是賞花而不惜葉。何況牡丹的紅紫紛披，也許還是北方人民的血淚染成的，難道買花人和賞花人，竟然絲毫無動於中嗎？周濂溪說：「牡丹，花之富貴者也，……牡丹之愛，宜乎衆矣！」富貴和妖艷和庸俗，從古迄今，都是結下不結之緣的，有心人怎得不爲之齒冷！

▲開明書店十週年的時候，出過一部小說集「十年」，歡請當代作家各寫一篇，算是紀念開明，同時紀念新文學的長成。去年是開明二十週年，於是又出一本「開明二十週年紀念文集」，內有呂叔湘，郭沫若，顧頡剛，葉伯鈞等的文字九篇，售價九千元。在目前學術空氣稀薄的出版界，這是值得注意的一件事。

▲留美名畫家王少陵，原籍廣東台山，於抗戰一年後出國，潛心研究美術，曾參加美國畫展比賽會，所作油畫及水彩畫，連獲獎數次。又在各大美術院舉行個人畫展多次，深得中外人士好評。王君除致力藝術外，對華僑教育亦甚努力，曾執教各僑校多年，及任紐約華僑公立學校校長，哥倫比亞大學藝術系助教。最近回國，在南京國立中央大學舉行展覽，本月六日曾參加文藝茶話會報告「中國藝術家在美國」。

危城記

秦瘦鷗

「祝先生！怎麼辦呢？」兩手各提着一口大皮箱的老黃透着一臉憂急的神氣，大聲地向老祝問。

老祝的肩上歎着已爲當前的景象所嚇得發昏的榮兒，連他自己也不知道該怎麼辦。

闞一手提着緋緋，一手提着一個大包裹，也呆着臉無所適從。

「慢一些，讓我先去打聽一下！」隔了四五分鐘，還是老祝比較有一些主意，他把榮兒放了下來，讓他和緋緋手拉手的，挽着，自己便使出渾身的力，從人海裏像逆水行舟一樣的擠挨過去。

他這一去足足隔了三刻鐘才回來，胸背兩部所滲的汗，已濕透了他穿的那件賀的夏威夷衫，嗓子也啞了許多，但臉上的神氣倒很興奮，似乎已打聽到了什麼好消息。

「走，快走！」他向他們說，立刻又把小榮獸了起來。

闞，她的堂兄老黃阿李也就莫明其妙地跟着他分開了後面才積聚起來的人堆，竭力擠出去；一路上緋緋至少跌了三個觔斗。

「我們上二號去！」到了外面人比較稀少的所在，老祝才喘一口氣，回頭告訴闞。「方才車站上有一個朋友告訴我，今晚祇有一列車可能開出去，但車站上候着的人實在太多了，闞進來怕要闖禍，所以他們打算改在那邊岔路上讓車，祇有已經買定車票的幾個機關裏的人知道。讓我們趕上那邊去！大致還可以上得了車！」

「對！這消息準不會錯！」闞的堂兄也欣然地贊。

「可是，」闞向四週望了一望。「我們怎麼去呢？」

這倒是一個問題，但並沒有難倒老祝；他又匹馬單槍地跑去弄了一圈，不久便押了三輛洋車來；一輛半裝了行李，一輛半裝了闞和她的子女。緋緋獨自坐在第二輛車上，腳下和背後都堆了東西，她有些害怕，老祝便傍着她的車子走，闞的堂兄和老黃阿李都隨在第三輛洋車的後面。

星月交輝的夜晚，映得公路上像舖上了一層白霜，三輛洋車和四個人組成了這短短的一個行列，在靜寂的空氣裏行進着。闞抱着榮兒坐在第一輛洋車上，勉強還保持了一二分鐘所特具的堅強的鎮定，時時回頭來看緋緋，卻不敢望老祝的臉上。（四四）

金門 巴黎 首輪 今日起 全部 夏令時間 映
(金門)二45 五45 七45 九15 (巴黎)二半 五半 七半 九時
珍妮·葛蘭恩 瓊海佛 (新聞會良女主角)(影城最紅新女星)
全部艷麗新五彩
青春戀
游泳池中曲線美、綠陰深處情意濃、
青年男女，誰不鍾情？ 女青年，誰人不懷春？
勢在必看 哈薩威 導演

春閨淚痕 克勞白 考 主演

大華 最後二天 (時間)(夏令) 二正時 四半時 六三刻 九一刻
明星狗 蘭茜 伊麗莎白泰勒合演 超特作
義犬歷險
幻麗五彩 比義犬靈更精彩
男貪酒色 女愛俱全 打情罵俏 風月無邊

大華 後天獻映
四大明星 琴逑羅吉絲 華德畢勤 拉娜透納 范強生
瓊樓風月
今晨開始預售

大上海 今天獻映 (夏令時間) 二正 四一刻 七時三刻 九一刻
疤面大盜

手條辣，比蛇更辣！ 心腸狠，比豺狼更狠！
大偵探小狄克 私行訪察 直闖虎穴

德華 中虹橋310號 (夏令時間)
歐陽莎菲 主演
慾海潮
姊弟談情說愛 父子爭風吃醋 (下期獻映) 阿利巴巴 神奇武俠

西海 夏令時間 二半 五半 九時 路明 藍馬 石羽 合演 天堂春夢 加映 延安內幕新聞
東海 最後一天 二時 四時 七時 九時 飛虎隊 明天映 赤胆忠心
大上 最後一天 今天 二半 五半 九時 費萊古柏 郎才女貌 ·明天映· 新生
平安 夏令時間 今天 二半 五半 九時 曼兒 奧 黑水怪魔 明天演 紅袖春喉
新新 今天 二半 五半 八半 十彩巨片 天方夜譚 明天起映 泰山到紐約
大滬 今天 二半 五時 八半 黎明 英 康健 合演 無名氏 社會黑幕家庭黑暗

蓬萊 時2時4 時7時9 亞博斯考坦羅 新麗娃栗妲 滑稽無敵巨片

榮金 三二五九 時半場 (新鐘點) 獻映二輪 愛情巨片 小意容玉 (主演) 伊人秋水

國際 國際飯店東首 定座 T.96021 最後一天 勿錯過 日夜重映 獨幅心思 毒心醫生玩弄女性！ 離奇曲折驚險！ 火速定座 ★明天獻演★ 寡婦再醮

皇后 新鐘時間 (今天起更改) 二時 四時半 六時三刻 九時一刻
滿城在到

真只好好 看來有本 片 主演 歐陽莎菲
導演 屠光啟 項堃 賀賓 史弘 周翎 (中電三廠巨製)
明天到底是 上午十時起預售
(加映) 珍貴新聞 延安內幕
中共拒絕和平 國軍克復延安 延水環繞延城 窯洞密羅星佈 ｜ 朱毛住宅 皇堂 ｜ 藍身說法 顯現 ｜ 揭開紅色幕 神秘人物現 赤色恐怖之 部 不過沙風一片

國光 國產古裝民間故事片 又一巨獻 日夜 9742 四場 時時時時
孟姜女
千古萬載 使你笑 使你哭 使你怨 使你激
血濺魔宮 (下期)

大光明 夏令時間 二時 五時半 九時正 一刻
勞萊 哈台 福爾摩斯看了也要服貼
霹靂彈

耶耶乎 做偵探 眼睛大功立
笑煞嚇煞 ...

國泰 今起 夏令時間 二時 五時半 三時 九時 一刻
全部十七大本 新片 最佳 演技 5 座金像獎
千萬觀眾一致歡喜讚嘆
瓊妮弗絲 琴妮 新獻
聖女之歌

THE SONG OF BERNADETTE
第一流大導演 亨利金
聖泉起沉痾，一句不可思議的神力！ 感應靈異再顯，超越時代的奇蹟現實！

愛鄉 斯琳 鮑育 卻爾斯 絕妙風流喜劇 雷雨姻緣 多情人，求愛狠，文君黎，新遊難

滬光 夏令時間 兩院全映 二半 四三刻 七時 九一刻
卡爾登 獻給多情的青年男女
兩位第一流明星：
陳燕燕·劉瓊
嚴肅 彭朋 路珊 (合演)
不了情

導演 桑弧 編劇 張愛玲
無盡愁，無盡哀，千萬種感慨
情近乎痴，愛人於眞 加映 國防部新聞局監製 國軍收復延安 文華影片公司出品

難房守空 子大丈夫 ... 敲壁急！
戰後鴛鴦
琪恩亞瑟 李 鮑曼 柯本 大明星 ...
將在美琪獻映

美琪 今天獻映 ★夏令時間★ 二半 五時 九半
四顆金像獎 奧麗薇哈佛蘭 一人飾兩個相反人格
妒火！死影！情慾！血痕！
陰陽鏡

姊妹花沉冤分破 黑社會生活 慘案鬧劇
加映 國防部新聞局監製 國軍收復延安

南京 今天獻映 二半 五半 九時 ★夏令時間★
全部動作壯烈巨片 劫車翻格火併
大亨

白刃紅刀子進出
手硬 亨萊鮑嘉心毒
殺開一條血路 獨闖三關虎口

麗都 今天二時 五時 九時半 夏令時間 正
歐尼爾 帕爾 愛國大戰 血淚史
軍人魂
加映中文字幕
馬海之門 菲律賓羅 跨征 ★捲土重來★

林葩麗 大明星 生死相戀
佛蘭德勒 鍋李 亞金 泰米 諾夫
香艷驚險偉大歷史巨片
斷橋
萬紅死 上花 中妖女 ...
魅力足以傾國 蛾眉不肯讓人
即將公映於南京大戲院

新光 最後二天 上集 (二)九七四二 15時45 (落供)(風譯)
十一大本恐怖武打鉅片 考克斯 爾蘭 卻爾斯
保證過癮 全部結棍開打
鐵手

上午十時 預售
後天獻映 續集
誰是鐵手 水落石出 惡貫滿盈 劇終落網

上海 最後二天 夏令時間 九七四二 15時45
文藝戰爭 偉大 構
我們的時代
反抗封建 大膽戀愛
如火如荼 可歌可泣

天蟾舞台 90560 上午十時開始售票
平化價 民座：一萬八千元 ...
童芷苓 林樹森 (情商合作)
(出)(場)(先)(後)(爲)(序) 惡少泉 童芷苓 林樹森
宋遇春 童壽苓 李寶櫆 崔熹雲 ...
戲迷家庭
林樹森 童芷苓 ... 四郎探母
賀玉欽 伐子都 郭元汾 探陰山
今天夜戲
明天夜戲
童芷苓 ... 新紡棉花
林樹森 ... 宋遇春 郭元汾 夜斬車胄 打鼓罵曹
賀玉欽 三岔口

黃金大戲院 (電話84114) 定座
夜戲座價 ...
今夜隆重獻演
(李)金鴻 扈家莊
高盛麟 裘盛戎 盜連環 盜御馬 套雙鈎
李少春 童玉茹 麒麟童 ... 斬經堂
明夜繁重好戲
麒麟童 裘盛戎 李玉茹 高盛麟 劉正忠 李克昌 ... 打嚴嵩 惡虎村 草橋關 神亭嶺 九更天
(注意)預告 ... 徽欽二帝

家庭 夏令時間 今天 二時 四時 六時 九時 顧蘭君
白蘭花
偵探武俠緊張巨片

國聯 夜 952 三場
天天最擁擠 場場客滿 國產新片
最艷情片 情歟
香港小姐 李蘭 大胆作

光華 好極 上午十時 預售
今天二時 四時半 六時三刻 九時一刻
大敗敵空軍 保衛滇緬路
飛虎忠魂

FLYING TIGERS

金城 金都 文化會堂 如此好片 非可看不
每場客滿 巨片自有顏色、
屠光啟 導演
月黑風高

王丹鳳 嚴俊
張琬 葉小珠 郭平 許可 尤光照 合演
毒計 血案 姦殺 ... 手辣心毒 ...
柳中浩 監製 衛雲應 主任
國泰二廠輝煌巨製

司徒博牙醫院

主治 鑲牙 補牙 拔牙 矯正牙 口腔外科 X光檢查牙
院址 林森中路三四二號(馬當路口) 電話 八三〇七七號

鴻運來照相館 藝術照相 結婚禮服 ...
拍好照 鴻運來
八仙橋黃金大戲院對門

虹光大戲院 四川北路 電話 (02)六〇三七
大興男女粵劇團 即廣東大戲院
廣東戲
梁醒波 嚴 彭 笑
... 四月十六日開幕

國際 北四川路海寧路
今天日夜三場
百獸奇觀

金國 定座九六〇四〇
裴揚 范哈哈 游擊戀愛

皇后 今天 日夜 95912
月上柳梢頭

國泰 TEL. 93188
秦淮月

滬西 九時 孤城虎將

民光 下集 血濺魔王宮 萬花洞

東 滬 秦怡 忠義之家 嘉 周璇 白雲 三笑

山西 五彩 神馬鐵漢

滬山 火燒原野

美琪 奮鬥的女性

龍門 T.86175 萬里思鄉 故 恩愛村

九星 電話82623 浪蕩子

明星 電話 三〇五九〇 傳全香 范瑞娟 ·合·家·歡·

辣斐 電話81200 新鐘點八時半演 海棠之花

新都 雪海

泰山 西廂記

百老匯 董小宛

中央 (92780) 兩代私情

金城 (81062) 碧血鴛鴦

康樂歌場 惡婆賢媳 呂小姐

交通部鐵路總機廠上海器材轉運所招標驗運物資 (標購鋼筋)

錫滬長途汽車公司錫常段恢復通車啟事

錫滬長途汽車公司代征養路費啟事

上海市魚商業同業公會 聯合會員行收銀處開幕通告

上海市棉製內衣業產業工會 通告

內科 肝胃病專家 蔡玉堂 返滬應診

申報分類廣告

大舞台 90200 92020 六時半演
八十餘個來從和尚台上下眞熱鬧
今夜獻演 始終軋足
豪華道場 密室藏春
上台 眞驢 金陵 血濺
恭親王府

荒江女俠 四集

中國大戲院 TEL. 97177 93072
滿得無法形容
(今晚六時半獻演) 陳鶴峰 領衛主演
二集 太平天國
愛與仇

共舞台 電話 八四八〇八 八五八八九
買票子要排隊 個個嫌煩 看好戲講情節 人人稱讚
第七集 七劍十三俠
今夜獻演
野蠻舞
大胆罵貪污 四面大旗